京城日報
朝刊
京城府太平通一丁目三十一番地
發行所 合資會社 京城日報社

超重點産業中心に 直接戰力を增强

戰力增强 企業整備要綱決る

【東京電話】政府は熾烈なる決戰連續の戰局現段階に對處し舉國一致の決戰態勢確立を期するため、來る十五日第八十二臨時議會の召集を決定、議會提出の緊要法律案竝に豫算案の作成を進めてゐるが、臨時議會の中心議題たる企業整備に關してはかねて企畫院を中心に陸、海軍、大藏、商工、農林、厚生など各關係當局に於いて成案を急いだ結果、一日の定例閣議に附議正式決定し同日午後四時情報局より戰力增强企業整備要綱要旨ならびに右に關する鈴木企畫院總裁談を發表した、企業整備に關する具體的方策は企業整備資金措置に關する法律案、國民更生金庫法中改正法律案および右に關する豫算案の議會提出ならびに議會における審議を通じて漸次闡明せられ、決戰段階に即應する劃期的企業整備は臨時議會終了を待って急速かつ强力的に展開されるものと豫想されるが、南方最前線における山本元帥の壯烈なる戰死、北洋の孤島アッツにおける山崎部隊長以下二千數百の勇士の玉碎により國民士氣が一段と昂揚しつつあるこの瞬間において企業整備に關する劃期的基本方策の確定をみたことは極めて意義深く高次の均衡ある新產業態制の整備確立を契機として鐵、石炭、輕金屬、航空機、船舶の五大重點產業を中心とする直接戰力の增强は現實に具現するものと見られ企業整備の成果は期待すべきものがある、しかして戰力增强企業整備の根本方針は

一、未だ戰力化せられざるものの積極的緊急戰力化

二、重要產業部面における更に高度の自立的整備强化

の二點でありこの決戰の秋、政府の重大決意に即應し一億國民の一層の協力態勢が要求されてゐる

內藏力を最高度發揮

企畫院總裁談

戰爭の現段階に對處してあらゆる施策が戰力增强の一點に集中されねばならぬことは申すまでもない殊に超重點物資の增產の必成を中心とする綜合戰力の急速かつ最高度の增强を期するにはこれに即應する企業態制の整備强化をはからねばならぬのである、よってこれらに關する諸事項につき鋭意作案を進めつゝあったところ本日の閣議において基本的綱要を決定した、しかしてその要旨は別項のごとくである すなはち今回の企業整備の重點の一つは未だ戰力化せられざるもの、緊急戰力化であり、これがため必要なる部門においては綜合的かつ計畫的に整備を行ふことであり、その重點の二は軍需工業、機械工業などの重點部門において自ら右と別個の見地からであるが整備强化を斷行すべきことである、いひかへれば戰力增强の途は畢竟皇國の內藏する力を最高度に發揮することにほかならないが、勞務に金屬資材に、設備に、まだく戰力化せられざるものが尠くない、これらをあげて重點部門に轉活用するとゝもにこれによって充實された重點部門をさらに組織化し强力化することによって右の戰力化が徹底するのである、かかる意味において超重點物資の增產達成に關する諸施策もあるひはこれなどを目途としてさきに決定を見た昭和十八年度の國家諸計畫の圓滑なる遂行も右の趣旨にもとづく企業整備の實施を前提としてはじめて可能となるわけである 政府においては右のごとき重大意義を有する企業整備の圓滑かつ急速なる遂行を期するため積極的に施策を講じ、殊に整備により廢休止となるべき企業、轉廢業者および從業者などに對する措置についても亦極力戰時國民生活の安定を期するとともに經濟の各部門の運營に支障を生ぜしめざる措置について萬全の對策を講ずる所存であって、これがため必要とする諸案件は本回の臨時議會において協贊を求むるはずである 要するに本整備は戰爭遂行の基底として速かに遂げられねばならぬものであって、國民の職域生活にも直接または間接に至大の影響をもち、これが急速なる實施には一大決意をもって臨むの要がある、さりながら、決戰の運命をわけるべき苛烈な戰爭の現實に當面し、いよく戰爭の完遂、米英擊滅の熾烈な意欲に燃ゆる一億國民の覺悟をもってすればあへて難事ではないと信ずる この際從來の企業の整理統合に當って動もすると一部の方面に發生し勝ちな消極的態度は悉くこれを排拭し本整備こそ戰力增强を具現し皇國の隆運を確固不拔ならしむるものなるの眞意義に徹し官民一途これが遂行に邁進致すべきものと存ずる次第である

戰力增强企業整備要綱要旨

第一、方針

一、大東亞戰爭の現段階に對處して戰爭の完遂を確固不拔ならしむるため國民戰時生活の確保を期しつゝ皇國の綜合戰力なかんづく直接戰力を急速かつ最高度に增强する目的をもって從來の企業整備の趣旨を擴充し新たなる構想のもとに企業整備を實施するものとす

二、企業整備に當りては左の各號に重點を指向するものとす

(一)戰爭遂行上必要なる生產力を重點その他重點部門へ計畫的に轉活用しこれをあげて戰力化するため產業の各部門に於ける各種生產要素を集約するとゝもにこれが最大效率を發揮せしむる體制を整備すること

(二)戰爭の進展に伴ひいよく擴充を要する部門に於いては前號のほかとくに企業系列の整備生産機能の刷新向上などをはかりその生產性を最大限に昂揚せしむること

三、企業整備に當りては本整備を通じて國民士氣の昂揚をはかるとともに戰時財政經濟の全般的運營に支障を生ぜしめざるはもちろん進んでこれが活潑强力なる運營を期するものとす

第二、要領

一、工業部門の整備

(一)工業部門のうち勞務の供出金屬類の回收または工場設備の轉用に寄與すること大なる部門の整備は積極的にこれを推進せしむ、本部門の整備に當りては戰爭遂行ならびに國民戰時生活確保上必要なる限度の生產力はこれを維持すると共に空襲その他の災害、物資需給關係の變動などに備へある程度の餘力を保有し、なほ軍需その他の重點部門への轉用に適するものは可能なる限りその轉用を行ふものとす

(二)軍需重工業、機械工業などに於いては主として方針二の(二)に基く整備を行ふものとす

(三)その他の部門の整備は實情に即する指導干涉によりこれを實施す

二、その他の部門の整備

(一)工業部門の整備に即應して現在發資材および製品の配給部門に關してもこれが機能發揮を强化するため所要の構成改善を加ふ

(二)小賣業の整備に關しては大體前年度の趣旨に基きこれが適切かつ圓滑なる實施をはかる

(三)工業部門および配給部門以外の部門に關しては整備の必要に應じ別途これを企畫實施す

三、轉用および回收の措置 整備の實施に當りては工場および設備の轉用ならびに金屬類の回收を計畫的に行ふものとし需要の緩急を考慮しつつ計畫量の確保をはかる

四、轉廢業者および從業者などの措置 轉廢業者および廢休止企業の資產設備はその申出でを考慮し國民更生金庫または產業設備營團をして引取らしめ轉廢業者および廢休止企業の從業者はその技能經驗を活用し得るごとく考慮しつつこれを軍需その他の重點部門に配置轉換せしめるものとし積極的に指導斡旋に努むるとともにこれらについては必要に應じ國家の負擔に於いて生活援護、錬成または準備施設などの措置を講ず なほ應召入營中のものおよびその家族などに關しては特別の考慮を拂ふものとす

五、財政金融措置 企業整備に關し必要なる資金の供給は迅速圓滑ならしむるとともに所要の事項につき實情に即し適當財政負擔の措置を講ず、企業整備による放出資金の不動化防止などに關し戰時財政經濟の具體的運營に支障を生ぜしめざるため萬全の對策を講ずるとともにこれらに關し所要の立法をなす

六、以上の各項の實施に關しては別に定むる措置要綱による

附則 外地に於いても本要綱により企業整備を行ふもその時務事情はこれを考慮す

德彦王殿下 少尉に御任官

【東京電話】昨年十二月海軍兵學校を御卒業遊ばされた久邇宮德彦王殿下には六月一日附をもって御目出度く海軍少尉に御任官遊ばされ海軍省より左の通り公表された

海軍省公表(六月一日十二時) 本日附左の通り御進級あらせられる

海軍少尉候補生 德彦王

任海軍少尉

泰、山本元帥に贈勳

【バンコック一日同盟】泰國政府は南海の空に散華、護國の神と化した故山本元帥の生前の勳功に對し、五月廿八日附をもって白象特等勳章を贈與した旨一日泰國政府より發表された

畏し大元帥陛下 けふ海軍大學校行幸

【東京電話】畏くも 天皇陛下には二日海軍大學校へ行幸、決戰下に執行される同校卒業式に親臨あらせられ、ついで還幸の御途次大本營海軍部に御立寄りあそばされ、未曾有の戰局下帷幄の機務に參畫精勵する大本營海軍部員の勞を親しく犒はせらるる旨仰出された 海軍大學校の行幸は去る昭和十五年四月以來大東亞戰爭下初の御事にて決戰下わが無敵海軍の上に寄せさせ給ふ聖慮のほど洵に畏き極みである

米鬼遂に兜を脫ぐ 見よ、敗戰は寫眞が證明

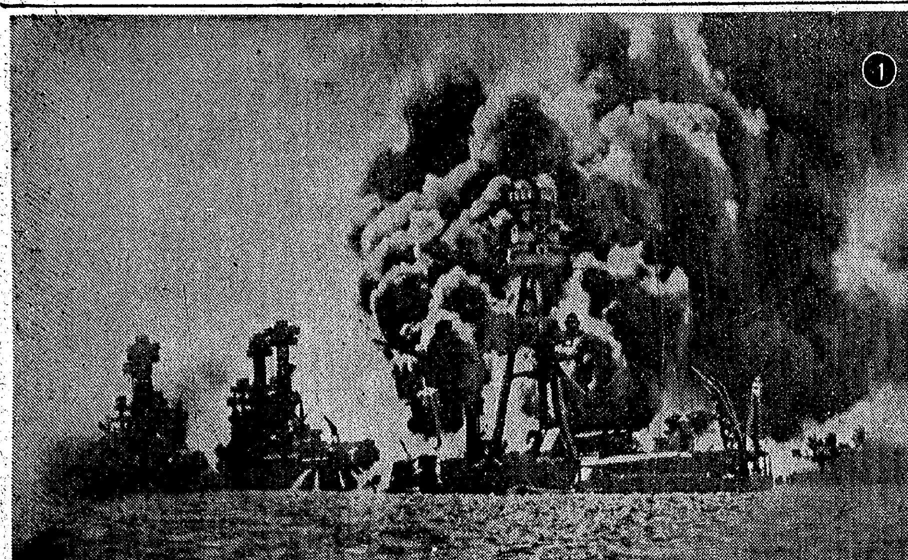

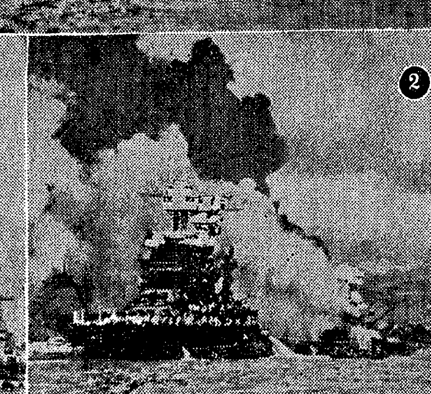

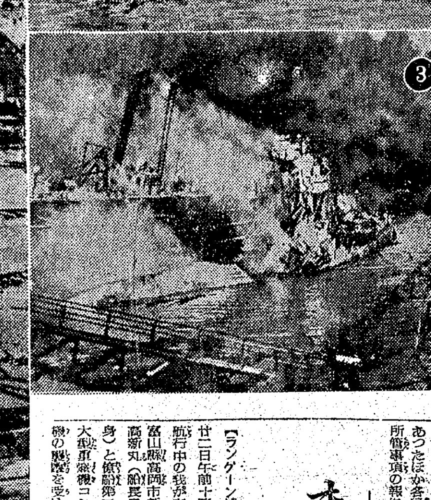

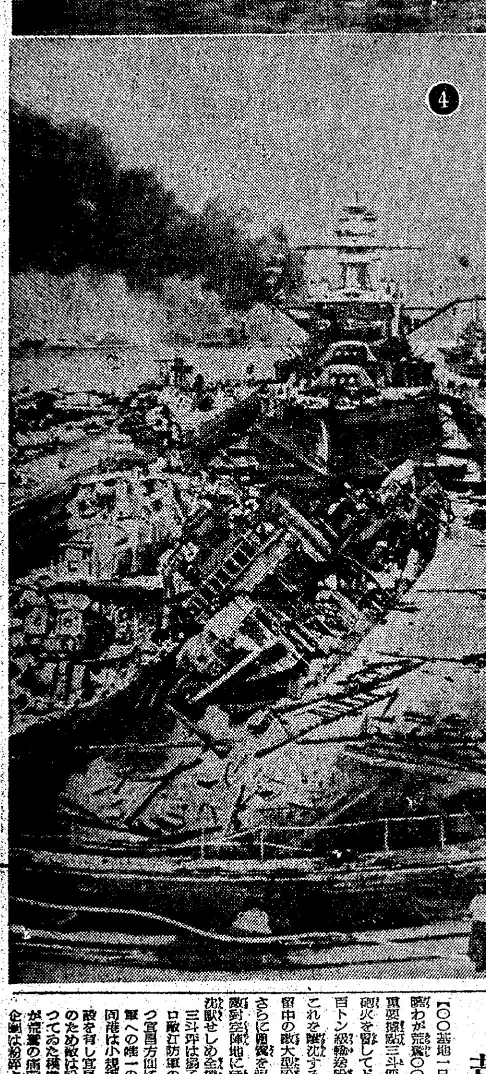

徹底の緘默を繰返して頑强に國民の耳目を抑へて來た米國當局も、我が大本營の正確なる發表と輿論の前には抗し切れず遂に兜をぬいで昨年十二月七日の一周年を期して日本軍のハワイ急襲による太平洋艦隊全滅を告白するに至つた、この寫眞が當時米國の新聞雜誌に發表されたものであるが科學の目は僞らず儼としてその實相を記錄し、事實は如何にするも枉げられぬ眞理を物語ってゐる寫眞は【1】日本機の猛爆で濛々たる黑煙をあげる手前よりウエスト・バージニア(大破)テネッシー(中破)アリゾナ(擊沈)【2】濛々たる黑煙をあげる戰艦メリーランド(手前)【3】直擊彈で滅茶々々に破壞され乾ドックに橫たはる驅逐艦ショウ【4】慘憺たる殘骸をさらす―手前からダウンズ、カッシン、ペンシルバニヤの三艦【寫眞は海軍省許可濟第一〇一號】

重役は陣頭に立て 田中總監注意を喚起

局長會議

田中政務總監は一日午前の定例局長會議席上、特に發言を求め、金屬回收、決戰輸送態勢の强化、礦山、工場等の重役陣の現場における陣頭指揮につき大要次の如く注意を喚起した 金屬回收に就ては更に官公署が努力すべきであり、特に官吏個人も一段と回收に心掛け、金屬供出に效果あらしめたい、時局下の輸送は從業員その他に相當無理がかかってゐるから一層緊張して勤務し輸送力の向上に努力されたい 次に產業陣營の增產に對する陣頭指揮の强化であるが礦山、工場等の重役はそれ〳〵の現場に直接出向いて一つ〳〵を擧に乘せて能率向上に資する直接指導に當るやうにするやう切望する

鹽增產は良好 各局長の報告

總督府定例局長會議は一日午前九時から正午まで第三會議室に開催別項の如く田中政務總監より發言あったほか各局長から次のやうな所管事項の報告があった

▲水田財務局長 臨時議會に提案すべき案件の準備狀況竝に東京に於ける手續等、平原結核療養所を視察して官公署の營繕事業の反省すべき資料を提示

▲鹽田農林局長 過般の各道山林課長會議において木材增伐三割强行の手配について關係各局の協力を要望、重油代用の松炭油の增產狀況及び副產物のガス木炭增產、鹽の回游狀況調査が幾分良好の結果を示してゐる

▲伊藤專賣局長 本年は二萬噸の鹽增產計畫の下に六、七月の最盛期を目して幹部總出で督勵する、五月廿日現在では昨年に對比して良好の成績を示してゐる

▲小林總務課長(鐵道局長代理) 釜山港の荷役力增强のため大運より起重機三基を借りることゝなり今後の荷役增强が期待される

▲丹下警務局長 一年間一千萬圓を消費し五百種による漢藥の摘發規準案が各關係方面と打合せ中のところ六月中には成果を得る見込みである

▲上瀧殖產局長 臨時議會提出の案件について

定例閣議

【東京電話】一日の定例閣議は午前十時より首相官邸において開催、東條首相以下全閣僚出席先づ鈴木企畫院總裁より戰力增强、企業整備基本要綱について詳細なる說明を行ひ意見交換の結果これを決定、次で東條首相より決戰態勢確立方策につき說明各閣僚との間に意見の交換を行った結果、先づその一端として今秋三府縣會議員總選擧はこれを行はないことに決定、關係諸法律案は第八十二臨時議會に提出することに決定、午後一時十五分散會した

またも米機の惡虐 わが漁船を不法爆擊

【ラングーン特電卅一日發】五月廿二日午前十時五分頃ベンガル灣航行中の我が高岡水產會社(本社富山縣高岡市新湊)の漁撈船第一高新丸(船長羽定夫氏富山縣出身)と僚船第二高新丸の二隻は敵大型重爆機コンソリデーテット一機の襲擊を受けたが高新丸の二隻とも對空兵器は固より武器一挺防空砂囊一つすら積んでゐないことを知った敵機は執拗にも約四十分に亘り爆擊を繰返し遂に第一高新丸に三發の直擊彈が命中するや更に低空飛行を行って海中にある乘組員に銃擊を加へながら飛び去つた、この間高新丸の乘組員は船長以下それ〳〵敢然として部署につきヂグザクの航行をつゞけつゝ飽くまで敵と戰つたが無念にも第一高新丸が砲彈を被るや第二高新丸は敵彈炸裂の中を救助作業をつゞけ一名の殉職者と一名の負傷者及び乘組員の全部を救助し敵航を避けながらも○○基地に歸つて來た

荒鷲、大型船十數隻擊破 三斗坪を猛爆

【○○基地一日同盟】卅一日早曉わが荒鷲○○部隊は宜昌上流敵重要據點三斗坪を奇襲熾烈な地上砲火を冒してドックに修理中の七百トン級輸送船に必中彈を浴びせこれを擊沈するとゝもに附近に繫留中の敵大型船舶十數隻を擊破しさらに倉庫を襲って三斗坪附近の敵對空陣地に猛擊を加へ、これを沈默せしめ全機悠々歸還した 三斗坪は揚子江宜昌上流廿五キロ敵江防軍の最大據點でありかつ宜昌方面に蟠居する第六戰區司令長官陳誠は小規模ながらも唯一の河上補給地であり、かつ船舶修理施設を有し宜昌峽上流の水運確保のため敵は船舶修理に大童となってゐた模樣であるが、今次わが荒鷲の痛擊によつて敵のこの企圖は粉碎され加ふるに多數の秘藏船舶に莫大な損害を蒙つたわけである

哀れ龍頭蛇尾 反樞軸食糧會議終る

【ブエノスアイレス卅一日同盟】去る十八日から米國バアジニヤ州ホット・スプリングスで反樞軸四十五ケ國代表出席のもとに開催された反樞軸食糧會議は卅一日をもつて重要議事の審議を了し、事實上解散した形である、主催國たる米國は反樞軸側の團結を誇示する絶好の機會とばかり鉦太鼓入りで大宣傳を行つたが、會議は立場を異にする各國代表の主張によつて非常な難航をつゞけ結局重要な決議は何一つ打出し得ず、完全な失敗に終つた模樣でベーミユダに於る避難民會議失敗のあとを受けて再び反樞軸側寄合世帶の醜態を曝け出した、會議失敗の原因は

一、戰爭の現段階において將來の食糧問題を協議する如きことが抑々無意義なること

一、食糧問題についても米英兩國はじめ反樞軸各國はそれぞれ主張を異にし、公平な立場に立つて食糧の生產、配給などを協議することが不可能なること

などにあり、會議は當初の華々しい宣傳にも拘らず全くの龍頭蛇尾に終り、反樞軸側が持ち寄つた食糧問題に關する各種の統計を唯一の土產として三日閉會することになつた

期待外れの會談

【リスボン卅一日同盟】ワシントン會談は米英に期待外れにをはつた模樣だ、ロンドン來電によればイギリス政界では會談の決定內容は大體次の如くであると傳へてゐる

一、ヨーロッパ重點主義を表明とするカサブランカ方式戰略については全般的變更は加へられなかつたが、從來のやうに歐洲戰線一段落、後日本軍に立向ふといふ方式を修正し同時にヨーロッパならびに東亞戰線において反攻作戰を企圖する

一、米英兩國の海軍力ならびに空軍力が大規模な作戰を開始するに當つては先づ日本軍の海上勢力を破碎することが必要である チユニジヤ戰線が一段落した結果反樞軸軍は以上の作戰を企圖出來るに至つた

一、東亞反攻作戰の前提としてビルマ地方を奪回し重慶政權の輸血路を再開しなければならない

米海軍異動

【ブエノスアイレス卅一日同盟】ワシントン來電=米國は海軍の陣容を再整備するため頻繁に更迭ならびに昇給を行つてゐるが最近發表された異動の主なるものは次の通り

▲オスカー・スミス代將任合衆國艦隊特別機動部隊司令官▲L・P・ジョンソン代將任大西洋艦隊水陸兩面部隊豫備隊司令官▲L・F・ライフシュナイダー代將任南太平洋第三艦隊水陸兩面部隊輸送隊司令官

亞港の佛海軍力

【ストツクホルム卅一日同盟】ロンドン來電によれば一九四〇年獨佛休戰協定以來アレキサンドリヤ港にあつたゴドフロワ提督麾下のフランス艦隊が反樞軸陣營の傘下に投じた結果、同艦隊は地中海の反樞軸艦隊に編入されることになつたといはれるが、その艦隊勢力は次の通りである

▲戰艦ロレーヌ(二二、一八九トン、一九一三年進水)▲重巡洋艦デュケスヌ(一萬トン、一九二五年進水)同トウールビル(一萬トン、一九二六年進水)同スフラン(九、九三八トン、一九二七年進水)▲輕巡洋艦デユゲイ・トルーアン(七、二四九トン、一九二三年進水)▲其他驅逐艦三隻、潛水艦一隻

記事輻輳につき『小磯統理一年の回顧』休載

中風なら此の良藥で
中風はまことにお氣の毒な病氣ですが、この中風と腦溢血、高血壓を主治效能とする「南山藥」とゆふ良藥が、當南山堂に有ますから、この病氣でお困りの方は是非御試服をおすゝめ致ます詳くは熊本市藥竹町(一六六五)南山堂宛に、ハガキに「病名」を附記してお出し下さい。詳細なる「南山藥」の說明書と中風の養生法をお知らせ致します。

うつづかぜ熱
治療劑 清美散
定價 三〇 五〇 一〇〇
全國各藥店にあり
大阪市天王寺區細工谷町 本舖 佐藤ライト商會

室伏高信著 長篇小說
葦 定價一圓 送料廿錢
この小說は、時代と知性と愛情との相剋流轉の相を、一人の孤獨な思想家の價格と思索の行動をとほして赤裸々に表現した點で、もつとも現代的な意義を持つ作品である。その壯大なる時代的構想と、深遠なる認知の高さと、切々たる人間性の描出は完璧なる藝術作品をなし、第二部「椰子」に於ては明らかに西洋思想の没落を豫言し、東方への默示錄たらしめてゐる。
椰子 定價二圓五〇錢 送料廿錢
新世代叢書 各冊 八〇錢 〒八錢
米國の工作機械文明 早坂力
革新と建設 津久井龍雄
新世界秩序への烜火 杉森孝次郎
戰爭と文化 新居格
イタリヤの文化 三浦逸雄
諜報の理論と技術 久野豐彥
死と共に征く 岩崎純孝
新しき國民文化 田邊耕一郎
亞熱帶風な思念 三宅藤之助
現代と世界觀 大江精志郎
鄕土と觀念 國士夢大郎
綜合科學・共術論 篠原雄
科學と哲學 佐藤慶二
現代のイタリア文學 岩崎純孝
育生社弘道閣 東京市神田區錦町三 振替東京一一二三一

昭和十九年度 工場教科書
日本出版會の通牒により明年度教科書の通報締切日は右記の通り決定しました。御採用の向は大至急御採用豫定通報書を御送附願上げます。
◎御通報締切日 六月十日(工業學校・青年學校) 九月末日(其ノ他ノ學校・養成所ヘノ分)
全六十餘卷(價八稅別ノ金額)
工業初等物理 ・八〇 機械力學 一・二〇 無機化學 一・五〇
工業初等化學 ・八〇 木型及鑄造 ・八〇 有機化學 一・五〇
工業初等數學 一・〇〇 機械材料强弱學 一・二〇 化學機械 一・二〇
工業初等英語 ・八〇 工場管理 一・〇〇 鑛山機械 一・六〇
工業大意 一・二〇 蒸氣原動機及內燃機 一・六〇 選鑛學 一・六〇
實用工業數學(二) 一・〇〇 工業材料 一・二〇 冶金學 一・六〇
旋盤工數科書 二・六〇 金相學 ・八〇 採鑛學 一・二〇
仕上工數科書 二・六〇 機械製圖 一・二〇 グライダー 一・五〇
機械學 ・八〇 電氣通論 一・六〇 航空機大意 二・〇〇
機械材料及工作法 一・六〇 電氣材料及工作法 ・八〇 機械工作圖讀方 二・五〇
機械工作實習 指導二・五〇 交流理論及電氣機械 一・二〇 航空發動機 二・〇〇
機械工作法 ・八〇 電氣熔接及電氣爐 一・二〇 自動車工學 二・〇〇
手仕上 ・八〇 有機製造化學 一・六〇 微分積分學 一・六〇
無機製造化學 一・五〇 三角法 一・二〇
東京神田一ッ橋 敎育會館內 大日本工業學會出版部 振替東京六一八〇
明年度敎科書目錄進呈(通報書用紙も呈シマス)

千歳書房 東京市麴町區三番町 振替東京八七五三
蜂須賀正氏著 南の探檢 B6上製四五〇頁 價三・〇〇 〒二〇
鳥類が誇る世界的探檢家蜂須賀侯爵が未だ何人も足跡を印せざりし比島アポ山を完全に征服せし折りの記錄を珍奇な原色版寫眞版と共に纒めたる書
柴田桂太外廿氏共著 南の生物 B6上製二七〇頁 價一・八〇 〒一五
南方共榮圈各地の生物相の實相を動植物學各界の權威が極めて興味深く一般に知らしめんとして著せる南方事情紹介書の一 伊原宇三郎裝
鷹司信輔著 鳥と暮して B6上製二三〇頁 價二・〇〇 〒一五
鳥を語るに恐らく著者を以てその最適とする 何人も肯くはあるまい。これは鳥の公爵が長年の傾倒を隨筆風に著はされた待望の書である。
【既刊】佐藤春夫著 備齋雜記 B6上製 二・〇〇 〒一五
後藤末雄著 科學と文學 B6上製 二・〇〇 〒一五
守隨憲治著 我が古典劇 B6上製 二・〇〇 〒一五
【各書寫眞版豐富挿入】

白水社 重版 東京市神田區駿河台下 振替東京三三二二八番
標音佛和辭典 山本直文編 價約二・五〇 送料・二五
標音露和辭典 岩澤丙吉編 價約二・五〇 送料・二五
ロシア語第一步 除村吉太郎著 實價一・三三 送料・一五
英語より佛語へ 德尾俊彥著 實價二・〇四 送料・二〇
英語より獨語へ 熊谷俊次著 實價二・〇四 送料・二〇
標準佛蘭西會話 目黑三郎著 價約一・八〇 送料・二五
標準スペイン語 會話 佐藤久平著 價約二・五〇 送料・二五

社説 半島纖維産業の整備

朝鮮における纖維工業設備制限規則が三度改正された。この改正の狙ひは纖維資源の不適正なる浪費を規正すると共に、工場設備及び設備資材の有効適切なる活用にある。かくして不適格なる弱小企業を整備し、域内纖維資源の徹底的增産と適正なる配分を圖り纖維關係軍需資材及び生産力擴充用物資の生産増強と最小限度の生活必需衣料物資の生産確保を期せんとするにあるのであるが、戰時經濟の高度化につれて、重點産業に次ぐ纖維産業に於いても、かゝる統制の強化が採らるべきは極めて當然のことであつて、別に怪しむに足らぬ。即ち從來制限されてゐなかつた修理に要する設備を要許可事項としたことや一般の手織機その他の新增設改造、入換等に至るまで許可を必要とすることになつたことを考へると、業者は身動きも出來ぬやうな束縛を感ずるかもしれぬが、今日凡ゆる企業が既にこの程度の統制下に置かれて居り、ひとり纖維關係の工業設備に於いてのみかゝる強大なる制限を受けてゐなかつたこと自體が不思議なくらゐである。たゞ朝鮮の特殊事情として纖維産業は未だ萌芽期を脱せず、大いに保護助長の要があり、且その大半を内地に依存する衣料品の自給自足體制を完成するためには行きつまれる内地の同種産業の移駐すらある程度考慮しなければならぬ状態にあることもこの際忘れてはならない。さういふ意味における企業の整備は又別の面より當然考慮されると思はれるが、この工業設備の制限は要するにかゝる政策的な考慮の外において、纖維工業の無統制なる亂立を防止することに目的があるのであつて、その必要性は既に屢説に從つてゐる半島の現状に於いて率直に受取らねばならぬところのものである。いづれにしても企業整備の問題はひとり纖維産業にとゞまらず、凡ゆる企業において、朝鮮も次第に所謂外地的性格を止揚しつゝ、全日本的な大きな統制の線に沿つて實行に移されねばならぬ運命にあることをよく認識すべきであらう。

生産高調査の適正

凡て物資の公正なる需給計畫を策定するためにはまづその物資の正確なる生産高調査が前提とならねばならぬことはいふまでもない。工業生産品にあつては比較的それは容易であるが、農業生産品にあつては相當に困難が伴ふ。從來の米穀や雜穀類の收穫高は全然信頼するに足りないといふのではないが、その調査の方法に於いて、またその調査方法に於いてなほ不充分なるものがあつたことは否むわけにはいかず、從つてその生産高は決して眞に的確なものであつたとはいひ難い。小磯總督が食糧政策の根基をなすこの生産高の正確なる調査を幾度か強調してゐるのは正に問題の核心を衝けるものであらう。半島に於ける雜穀の生産高調査はさきにその方法が改善され從來に比し幾分科學的となつた結果、概ね眞實に近い正確なる生産高に迫り得ることゝなつたが、未だ地方によつては歩取調査一本に頼つたり或は目測によつて無雜作にこれを取扱つてゐる向きがないとはいへないやうである。又區域別による穀類の統制方式をめぐつて、政府的に調査數字を動かすといつた作意のものも全然ないとはいへない。それに鑑みるところあり、總督府が本年の麥作に對し、生育狀況の遲延を理由として六月五日現在の豫想收穫高調査を六月十日現在に延期し、あくまでその正確を期すべく政務總監通牒を發したことは極めて機宜の處置であらう。しかもその調査方法に於いて從來の調査台帳による歩取調査を基本として、全刈調査、坪刈調査を併せ實施、關係職員の共同調査を實施、あらゆる角度より正確を期する方針を指示したことなど極めて適切なことであり、その用意周到さに全く共鳴するものである。しかし本調査を生かすも死なすも、結局は農民の協力如何にある。戰時下食糧の供出は農民の一大責務である。その責務を公正に且つ嚴正に果さんが爲には、僞りなき收穫の報告に進んで協力する以外に途はないのである。

強化する動員體制
決戰的様相はますく濃化す

【東京電話】政府はますく決戰的様相を濃化し來つた戰局の推移に即應し戰力の飛躍的増強をはかるためかねてより各般にわたる決戰體制を確立して着々これが實施を進めてゐたがさらに現下戰局の難局にかんがみ國民の戰意を昂揚するとともに全國民の總力をあげて重要軍需物資の増強、食糧の自給力ならびに輸送力の緊急増強をはかるに決しそのため當面特に國民動員體制を強化しますます軍國決戰體制の確進を期することとなり一日の定例閣議において決戰體制確立方策に關し東條首相よりこれを報告、その實施方につき申合せを行つた、しかして右決戰體制確立方策の骨子は大要左の如くこれに基き各省は可及的速かにその實施に關する措置を講ずることとなつた

一、勤勞動員の強化、國民の各層にわたりその全力をあげて活用し戰力の増強に用ゆること

二、決戰に直接關係なき公私の行事は廢止若しくは簡易化すること、今秋の府縣會議員總選擧は右の趣旨に基き停止する

三、食糧自給力の緊急増加をはかり國民餘力の活用に即應し荒廢地、空地の完全利用をはかること

四、物資、資金を戰力増強に集中強化しますます消費を節約し國民貯蓄の増加をはかること

府縣會選擧 中止に決定

【東京電話】政府は今秋實施の府縣會議員總選擧を行はぬ旨一日の定例閣議で決定した、すなはち時局は極めて重大であつて國内においては軍需物資の生産、食糧の増産および輸送の強化につき全國民があらゆる時間と勞力とを用ひ國の總力を戰力増強の一點に集中せねばならない

これがため國民の勤勞動員態勢を一段と強化し國民各層にわたつていやしくも餘力があるならば悉く戰力増強のためにこれを活用することを期さねばならない、從つて戰力増強に直接關係のない行事は公私ともにこれを少くすることを考ふべきである、今秋は全國的に府縣會議員選擧などを行ふこととなつてゐるが、この時期は恰も食糧増産などのために極めて重大な時に當つてゐるのであり、國民が選擧の爲に時間と勞力とを用ひることは適當でないと考へられるこゝにおいて政府は今秋の府縣會議員選擧などはこれを行はないことを決定し、今回の第八十二臨時議會にこれに關する法律案を提出することゝなつたのであり、地方議會議員選擧の中止は近衞内閣における衆議院議員選擧の中止とその揆を一にするものである

小磯總督の動靜

【東京電話】東上中の小磯朝鮮總督は一日午前九時南前總督を私邸に訪問したのち、同十時國民政府大使館に蔡培大使を訪問種々要談を遂げ、正午から帝國ホテルに都下新聞通信社首腦部を招いて午餐を共にし、半島統治の現状を詳細説明して言論界の協力を求めた、午後は三時から總督府事務所において海軍省[illegible]人事局長と會見、海軍志願兵制度實施に關し種々打合せをなした

李王家御殿に伺候

小磯總督夫妻ならびに小林秘書官、江口總務局長、井坂總督府東京事務所長、北村同次長、瀧井人事課長、辻理財課長は李王殿下の御招待をうけ一日午後五時半麹町區紀尾井町の李王家御殿に伺候、總督以下謁見室にて李王垠、同妃兩殿下に謁見、温かき御言葉を賜り、次いで同六時より食堂にて晩餐を賜り種々御歡談申上げ同八時過ぎ御殊遇に感激しつゝ辭去した

鑛振増資總會

朝鮮鑛業振興の臨時總會は一日午前十一時から同社に開催、資本増加と新株割當、定款變更、鑛振債券發行の諸件を原案通り可決、選任の上内監事、西本理事に對する慰勞金贈呈は議長一任と決し、さらに西本理事後任としての候補者二名はこの際平壤稅務監督局長から退官した小池泉氏ほか一名を選擧したが、同氏の就任は内定してゐる

朝石職制改正

朝鮮石油では六月一日附で職制を改正し來中山常務が兼任してゐた總務部長および經理部長をそれぞれ新設、中山常務は京城本社常務專任、大坪專務は元山に常駐して工場長を兼任することになつた、新陣容は次の通り

▲秘書川口羅雄▲總務部長藤木幹雄▲同副部長(兼)川口羅雄▲經理部長松藤久育、同副部長駒坂守雄▲營業部長田中末吉▲同副部長三島道徳▲資材部長竹田讓武▲東京事務所長岡野廣▲元山工場庶務課長平松總務▲同計理課長上田重義▲製油課長河田亨▲同作業課長栗原行信▲同機械課長大久保定司

重點は輸送力強化
内地炭界事情見透し

植村石炭統制會理事長の來鮮を機とし石炭統制組合では一日半島ビルで鮮内業者との懇談會を開催、業者側から有力生産輸移入業者約廿名、總督府から木野燃料課長以下係官、組合より人見組合長、高橋理事長以下各理事出席、人見組合長の挨拶に次いで植村理事長は

昨年度上期は資材及び勞務不足から豫期の出炭量を見なかつたが下期に於いては官民一致の奮起と勞務者の移動率向上により計畫目標を突破することが出來た、中小炭山の整理に就ては五月中に調査を終る、且炭が買收して早速資材、勞務の重點配給を實施することになつて居りこれによる増産は整理に伴ふ減産をカバーして餘りある見込みである、勞務に就ては依然、半島に期待する所大きく今回も從來のお願ひ一層の協力を願ひに來たわけである、輸送強化は獨り配給の點のみでなく生産方面と共に重大で來年度最大の問題ではないかと思ふ

と内地炭界事情と見透しに就て述べた、次いで木野燃料課長から半島の石炭情勢を述べひきつゞき種々懇談した

本來の使命完遂
農業團體の統合へ

【東京電話】國家の農業團體統合は、農業團體法の附屬法令の整備公布(六月中旬頃の豫定)を俟つて、愈々實行に移ることゝなつた、農業團體の統合は、いふ迄もなく農業の上部機構の整備再編成であり、從つて農業機構そのものゝ改組を意味するものではないが、機能的にみれば、新團體は『農民經濟生活の協同組織體たると共に農業の指導統制に任じ且農業再編成を具體的に實践するもの』であり從つて農業の生産、配給統制並に農民の經濟生活等は總てこの團體が行ひ、又はこれを通じて行はれることゝなる、この點農業團體の統合は他の一般經濟におけるそれ又は統制會等に比し著しい特異性があり、且重要性もあるといへる

新團體の最も大きな課題は現下の農村に課せられた食糧増産、農民族力の根基培養、農民生活の安定の三大使命を達成するために新團體が果して合理的活動を爲し得るや否やにあると言ふべきである、換言すれば一切の農業問題解決の前提となつてゐる土地制度の改善並びに農業の發展…それは農業經營の安定を意味するが、それが新團體の力によつて解決されるかどうかの點にある、然らばその解決の方途如何と言ふに、先づ第一に新團體が國民過半を組織し、且經濟的實力を持つことから由來する政治的發言力の活用―それは最も正しい姿に於て善用されねばならぬが―と第二に經濟活動より一層の發展―現状はむしろ衰退又は跛行的状態を呈してゐる―の二つに俟たねばならぬであらう、この二點を強力に推進せしめることによつて戰時下農村の使命を完遂することも、農業の國民經濟における跛行性を均整ならしめ得ることも可能とならう

製糸協會懇談會

朝鮮製糸協會では卅一日午前十時から鮮紗統制會議室に製糸懇談會を開催、會員工場の工務主任約卅名に總督府からも猪股技師、由井技師が臨席、原料、操糸その他技術的な點につき種々懇談を遂げた

曳筏試驗に着手
朝鮮木材の海洋筏具體化

決戰下軍需、民需に不可缺の用材を躍進せる半島の木材事情に對處して内地材の移入確保を期すべく朝木社の劃期的施措として計畫され總督府の慫慂を得て本月中旬より愈々本格的に實施されるがこれに先だち朝木社では對馬-釜山間の曳筏試驗を實施することに決定

二日對州佐須奈における曳筏と共に曳船鎭南丸(〇〇噸)も〇〇港を出帆することになつた、右曳筏試驗では松杉約三千石を佐須奈から釜山まで曳航するもので朝木社からは加藤營業部次長、上田副參事が現地に出張するが佐須奈-釜山間は大體一日で曳筏可能を見込まれてゐる

朝鮮鑛振の大增資
社債五千萬圓を發行

決戰體制下に於ける半島鑛業は向ふ三年を期し最高度の増産を圖り以て軍需鑛物の需要に應ぜねばならぬ責務にあり、總督府では過般これが推進母體たる朝鮮鑛業振興の強化を目的として制令同會社令を改正して新たに政府出資をなすと共に資本金二千萬圓を二千五百萬圓に増資することとなつたが、さらに本年十月には帝國鑛業朝鮮支社の吸收合併により資本金は五千萬圓に増大することに決定した

しかし同社としては右増資を以てしてもなほ資金上の萬全を期し難しとして本年度以降三ケ年に亘り總額五千萬圓の社債を政府の元利保證を得て發行することゝなり一日の臨時總會に於いて決定したが同社の本年度以降五ケ年間に於ける事業資金所要額は大體に於いて必要鑛山に對する積極的融資に三千七百四十六萬圓、鑛山及び選鑛場の直營に二千廿二萬圓、重要鑛物配給調整上の買鑛事業擴張に一千二百廿四萬圓、所要資材斡旋に百五十一萬圓、選鑛探鑛事業に二百廿四萬圓、鑛床調査、社宅建設に六十四萬圓投資事業に一千八十八萬圓および借入金返濟金一億五千萬圓を含め合計二億三千餘萬圓に達する見込みである、これが調達方法としては一億三千六百萬圓を借入金によつて充當し、殘額のうち五千萬圓は政府保證社債によるものであるが右社債は大藏、朝鮮金融團において年四分三厘以内で消受と決定してゐる、なほ第一回分としては近く一千萬圓を朝鮮金融團引受によつて發行するが發行條件は次の通り

▲朝鮮鑛業振興社債發行條件

一、社債總額 五千萬圓

二、社債利率 年四分三厘以内

三、社債償還期 各回發行の日より十ケ年以内

四、社債擔保 政府において元利支拂を保證す

朝鮮石油總會

朝鮮石油では卅一日同社に第十六回定時株主總會を開催、當期諸決算報告並に利益金處分案(年九分配當)を附議原案通り可決、監査役實田直治、山口誠太郎、大島英吉三氏任期滿了につき改選の件は三氏とも再選重任と決定、取締役森、池淵祥次郎兩氏辭任に伴ふ補缺選擧を行つた結果日本輸送社長長崎英三郎、三井物産京城支店長高見三郎氏が新たに選任された、利益金處分左の通り(單位千圓)

當期純益金一、八八七▲前期繰越金三〇〇▲合計二、一八七▲うち法定積立金一〇〇、設備資金積立金……保留金五五〇、株主配當金一〇二二(年九分)役員賞與金八八、退職手當資金一〇〇▲從業員賞與金一二〇、後期繰越金三……

鮮滿華輸送の完璧
大陸輸送協議會設置

【新京一日同盟】日滿華物資交流の緊密化と戰時國運非常體制確立の要諦に對處し、鮮滿華各鐵道の有機的、綜合的運用によつて大陸鐵道の總力を最高度に發揮すべくかねて日本政府はじめ關係各機關の間に、大陸鐵道輸送協議會の設置が進められてゐたが協議會の構成、事務局の設置など最後決定を見たので一日午前十一時新京日滿軍人會館において同協議會事務局の開局式を擧行、大陸鐵道輸送の強化に新發足をなした、同協議會は現地關係軍、朝鮮總督府、滿洲國政府、在華日本大使館ならびに鮮鐵、滿鐵、華北交通、華中鐵道の各鐵道をもつて構成し、原則として年二回開催すると共に新京滿鐵内に常務に當るべき事務局を設置、協議會の開催に當つては、陸軍中央部および日本政府その他關係機關の參加を求め、日滿華相互間の交流、調節物資の輸送計畫、一般輸送施設の擴充等に關し協議決定し決定事項は各構成機關において實行に移すことになつてゐる

しかして事務局は專任の事務局長ならびに機關よりの幹事若干名その他をもつて組織するが、事務局は協議會決定の範圍において輸送業務につき關係各鐵道に對し、それぞれ要請をなすとなつてをり、事務局長には華北交通理事山口十助氏が就任した、從來大陸鐵道輸送については鐵道ながびに軍、關係官廳の間に連絡會議を開催して、鐵道輸送の有機的運營を圖つて來た

が、今回設置された協議會は各鐵道は勿論、關係機關を網羅してをり、相互間の協力運營は一段と強化され、総動員物資の輸送計畫は勿論、大陸鐵道の總力を最高度に發揮し、鮮滿華鐵道の一貫的運用の實効を擧げ、總力戰完遂に多大の貢獻をなすものと期待される

小賣物價微騰

殖産局物價課調査=四月中の小賣物價指數は總平均二二八、六にして之を前月の二二二、七に比較すれば二、六%前年同月の二〇七、四に比較すれば一〇、二%の騰貴を示してゐる、各品目別に之を見れば騰貴せる主なものは麥酒の五九、三%清酒の三七、七%、サイダーの二八、八%、燒酎の二四、九%、醤油の一四、〇%、砂糖の八、五%で低落せる主なものはない

莫大小工業 來月初旬創立

かねて設立準備を進めてゐた朝鮮莫大小工業會社(資本金二百萬圓半額拂込)は諸般の準備を完了したので愈々本月初旬創立總會を開催する

同社資本は郡是製絲と三菱商事が共同出資し、これに莫大小工業者の一部が資本參加するもので、なほ同社は半島莫大小製品の自給自足をはかると共に南方共榮圈への計畫輸出をも行ふ筈で原料は短纖維、新纖維、綿紡、滿文毛糸、內地毛糸などを使用することになつてゐる

交易營團人事發令

【東京電話】八日設立される交易營團の總裁および副總裁は去る廿五日の定例閣議で内定したが、一日附をもつて政府より左の如く正式に任命した、なほ營團業務にかんがみ大阪三名(うち二名は神戸支部業務)名古屋一名の支部理事四名がまた中支支部にも理事一名がそれぞれ常置される

總裁 石田禮助(前三井物産常務)

副總裁 有馬長太郎(前横濱正金取締役)

同 庄井辰男(重要物資管理營團理事長)

理事 井出欽悌(正金參事)

同 伊藤英三郎(日銀參事)

同 加藤禰吉(管理營團理事)

大阪、神戸駐在武藤三二(管理營團理事)谷口稲一(物産取締役)永野重雄(纖維統制會理事)名古屋駐在村上俊雄(管理營團理事)野田雅元(前物産漢口支店長)山崎愼之助(管理營團理事)大阪駐在藤田平造(物産取締役)中支駐在藤麗辰之助(貿易統制會理事)三浦森秋(元公使)大阪神戸駐在宮崎慶一郎(大東貿易專務)森村武夫(物産業務部長)狩野進一郎(東拓棉花取締役)杉村成雄(貿易統制會理事)監事吉原雄次(理研ゴム取締役)釘澤一夫(管理營團理事)同 阿部重衛(貿易統制會理事)

總督府辭令(卅一日附)

公立實業學校敎諭(仁川商業)朝鮮總督府技師 葛西隆一 (京畿)本府道警視 相村五郎 依願免本官(各通)

新發見!室内で出來る(日蔭地で) 公定價一斤八十五圓の藥草 室内でも畑地でも趣味と實益ある藥草にして月内外、特殊栽培期間僅か二ケ月で土壌培養水不用石箱ボール箱又は籠の上で老人子供に簡單に栽培出來ます。採收品は公定價で統制會社へ販賣短期間に收入を得、都市農村何れにも有望、目下栽培適期、ハガキで申込者に栽培案内書送る 大阪府豐中市田町 報國農事藥草園

株式市況(一日後場)

朝取短期

銘柄	大引	高値	安値
高周波	四八・五	四九・五	四八・五
マグネ	—	—	—
岩村	六一・七	六一・九	六一・五
三重新	—	—	—
鐘紡	一三九・〇	一三九・〇	一三九・〇
昭和電	八五・〇	八五・〇	八五・〇
鐘新	七四・四	七四・六	七四・五
朝工新	—	—	—
小林	七八・八	七八・九	七八・七
日鐵	—	六八・〇	六八・〇

大引 二・五五分

大株短期

銘柄	大引	高値	安値
鐘新	七五・三	七五・四	七五・〇
鐘紡	一三一・九	一三三・〇	一三一・七
東紡	一四九・七	一五〇・五	一四九・三
日石	—	七一・五	七一・二
日立	八九・四	八九・四	八九・二
帝人新	六九・二	六九・五	六八・六
郵船	八七・三	八七・四	八七・三
商船	七六・三	七六・七	七七・七
三重工	[illegible]	[illegible]	[illegible]
神戸鋼	[illegible]	[illegible]	[illegible]
郵船新	[illegible]	[illegible]	[illegible]
チッソ	—	[illegible]	[illegible]
日紡新	[illegible]	[illegible]	[illegible]
帝人	—	—	—
倉絹新	—	—	—
日レ	[illegible]	[illegible]	[illegible]
滿業	[illegible]	[illegible]	[illegible]
日立新	[illegible]	[illegible]	[illegible]
鋼管	[illegible]	[illegible]	[illegible]
日鑛	[illegible]	[illegible]	[illegible]

東株短期(第一部)

銘柄	大引	高値	安値
郵船新	[illegible]	[illegible]	[illegible]
三重工	—	—	—
鐘新	[illegible]	[illegible]	[illegible]
帝人新	[illegible]	[illegible]	[illegible]
日立	[illegible]	[illegible]	[illegible]
鋼管	[illegible]	[illegible]	[illegible]
日石	[illegible]	[illegible]	[illegible]

大引 二・四五分

(第二部)

銘柄	中	引
滿鐵	[illegible]	[illegible]
郵船	[illegible]	[illegible]
北炭	[illegible]	[illegible]
鐘紡	[illegible]	[illegible]
洋レ新	[illegible]	[illegible]
小倉	[illegible]	[illegible]
麥酒新	[illegible]	[illegible]
鹽水	[illegible]	[illegible]
日窒	[illegible]	[illegible]
滿業	[illegible]	[illegible]

大引 二・四五分

隨想錄

徵兵制度實施、海軍特別志願兵制新施と、重なる喜びに半島靑年の意氣あがるとき、本社の『健兵錬成の歌』入選が發表された▲歌詞にある如く若人の錬成は『日の本の、國を荷負ふ』ためであつて、半島男子も今こそ『大君の、御楯ぞ我等』と誇り得る日に遭ふたのだ、眉あげて、この歌を空にもひゞけと歌ふべきである▲この、意義深い當選歌發表の日、奇しくも、錬成する半島男子の先驅が、志願兵として輝く『空の神兵』の武勳を樹てた感激物語が傳へられた、あの華やかな落下傘部隊に半島靑年がゐたのだ▲吉野忠一曹長の武勳は、とりも直さず半島靑年全體の武勳である、充分に錬成して、然る後に志願兵ともなり、徵兵檢査に合格もすれば、みんなが吉野曹長につゞけるのである▲山本元帥の戰死、アッツ島に於ける忠烈無比なる將兵の玉碎、いづれも皇民たる半島靑年の血をたぎらせたに相違ない、そして、よし仇は討つぞと奮起し、固い決心をしてゐると思ふ▲吉野曹長にやれたことが、ほかの人にやれぬ筈はない、と同時に、諸君はおそらくそれ以上の武勳を樹てる自信をもつて邁進錬成をつゞけてゐるものと信ぜられる▲いつも云ふ如く、錬成はその行ふべき場所に於てのみなされるものではなく錬成によつて得たものを、日常生活の上にまで生かさねばならない▲今日の錬成は明日の健兵へのためである、本社が發表した當選歌を高らかに歌ひつゝ、この歌詞にふくまれた精神を體得して、召される日に備へるやう張切つてゐて欲しいものである。

國風會選歌 『殘雁』

花ゆゑにたちやおくれし打渡む空にひとつらみゆるかりかね 丹下とみ子

わかことく世におくれたる雁ならむ花散るさとの空をかへるは 花田金之助

さきたちて聞にきえし一列のあとをおひてもかへる雁金 古城重子

河骨の花さく池の岸の姿にかへりいそかぬ雁もなくなる 吉岡照静

うれひなき御國の春をしたふらんかへりいそかぬ天つ雁金 中島貞信

壯烈、アッツ島守備隊 門脇白風

アッツ島の悲報推けよと嘯を換つ

ラジオ泣けり吾泣けり子泣けり豆飯措けり

聚寒くこれのこの武魂怖れたりや

米鬼知れ聚寒き一億の劍受けよ

文化

講談の諺文譯(3) 岩田和成

私が『靑年秀吉』を選擇した眼目は、次のやうな理由による。

(1)暴虐無道な武家政治の最中に勤皇主義の先驅者であつたこと。これこそ永久に日本國民に親しまれる秀吉の生命であり、半島民衆をして國體明徴の大義に立脚せしめる資料である。

(2)門閥制度の最もやかましかつた戰國時代に生れ、身を下層に起して位人臣を極め、南洋諸島の開拓にまで心を馳せたるその遠大な氣宇は、近既の萎縮な氣風の靑少年を奮起せしむるに足る標本でもある。

(3)奇略縱横にして巨膽細心なること諸葛亮、明慧備を凌ぎ、その經略大器なること、忽必烈と亞歷山大王とをこきまぜたるが如く、しかも彼の施策が一度も失敗したことのない綿密さを學げねばならぬ。

(4)その人物も天性極めて愉快であつて洒落、愉快時には商人を笑はせつゝも、よく商人に尊敬せられ、その一代記を讀むに及んでは、趣味横溢、胸のすくやうな痛快事に滿たされてゐること。

(5)敵味方を問はず、秀吉を中心とする幾百の戰國武士のみであつて、死を見ること歸するが如く、義を見てせざるは勇なきことゝして、武勇仁俠の最高なる精神生活に徹してゐるため、これを讀むことによつて偏夫も勇を鼓し、弱卒もまた拳を摩して士氣を無限に鼓舞し、戰意發奮力を昂揚するに多大の效果があると確信するからである。

即ち、曾ては支那英雄の如き風潮を見た半島に於て、それが主として支那依存乃至は支那崇拜の謬文小説による弊であつたとすれば今日の如き時に於て、日本の英雄豪傑などを扱つた講談を諺文に譯し、一般國語を解せざる者に與へるに及べば、彼等の胸中にもまた次第に、皇民としての自覺が湧いて來るであらうと信ずるからである。(完)

不連續線 青切符

汽車に乗る時、いつも三等の赤切符だけしか使つたことのない者は、せめて二等の青切符で乘つて見たいといふ夢を描く。

赤切符者流にとつて、正に青切符は一つの希望である。

東京の地下鐵が、常に満員なのは、人間の機微を衝いて、這般の消息を物語つてゐるのだと見ることは出來ないだらうか。

地下鐵の切符は青である。

故元帥國葬日 映畫街は休館

故山本元帥の國葬當日である五日は京城を初め全鮮の各映畫館では哀悼の意を表するため一齊に休館することになつたが、當日を無爲に過すことを戒めて從業員の錬成につとめる筈である

"海軍戰記" 次週も上映

既報の『海軍戰記』不上映問題はその後情報課の都合で京城寶塚劇場がこの週に上演を豫定してゐた城寶歌劇團の上演を六月第三週に繰延べ結局『海軍戰記』を上映することに決定したが、これについて城寶の梅宮支配人は次の如く語つてゐる

在城海軍當局の承認を得て實演『軍艦旗行くところ』外の出し物をもつて樂劇隊二週年記念公演を上演するつもりだつたが、文部省推薦映畫『海軍戰記』の性質に鑑み、また當局、興行協會の申入れもあつたので一應實演を中止することにした

なほ映畫配給社ではかゝる興行映畫の取扱ひに對し、全鮮興行界へ今後慎重を期するやう通牒を發した

文化だより

◇奥瀬英三氏(文展審査員・洋畫家)目下滯城中のところ一日京城驛發歸京

決意新たに! 國策へ順應 投資の再檢 大原證券 京城府明治町二丁目

頑症の皮膚病に 究極に近き殺菌消炎力と共に抗病力の強化旺盛なる代謝機能發現等相乘効果顯著にして下記疾患に對し著効を奏す 適應症 皮膚科・化膿性疾患 定價 軟膏 50瓦入 5.00 20瓦入 2.20 10瓦入 1.20 〔文献進呈〕 外用 カミックス 製造發賣元 [illegible] 山數新藥部

特許土持式架空索道

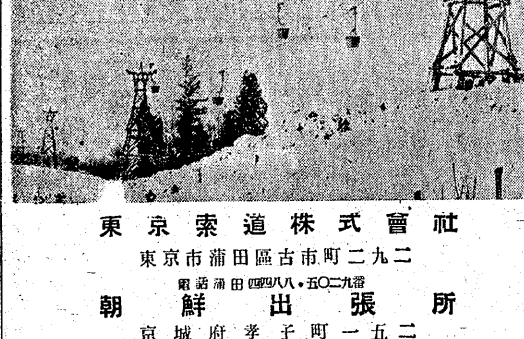

東京索道株式會社 東京市蒲田區古市町二九二 電話蒲田四四八八・五〇二九番 朝鮮出張所 京城府孝子町一五二 電話光化門(3)三四五七番 電話光化門(3)四〇一七番

火災保險 建物 家財 商品 運送保險 海上保險 朝鮮火災 京城府太平通

名曲レコード蒐集の御相談は 京城樂器商會へ 鍾路二丁目(萬年會館階下)電光二四三一番

新龍山三角地 入院隨意 西原產婦人科 電話(龍山)一〇三五番

特許局指定商品 既に京城で好評ある アイスクリーム原料 土佐七工業 釜山營業所 釜山府東大新町一ノ三六 電話四一四番

外科 白麟濟病院 京城永樂町二ノ八五・電話本局②三一七〇・八七四七

わきが 自宅 新療法 無代進呈 日本醫藥研究所

測機舎精密測量製圖器機

創業明治四十年 測量器の元祖 朝鮮總代理店 シノサキ測量器機部 京城本町一丁目入口 電話本局②一八六番

第拾壹期決算報告 (昭和十八年四月三十日現在) [illegible]

第八回決算公告 (昭和十八年三月三十一日現在) [illegible] 京城府 朝日商事株式會社

第七期決算公告 (昭和十八年三月三十一日現在) [illegible] 東亞海運株式會社

第拾四期貸借對照表 (自昭和十七年四月一日 至昭和十八年三月三十一日) [illegible] 京城府黄金町二丁目 不二鑛山株式會社

第貳期決算公告 (昭和十八年三月三十一日現在) [illegible] 昭和十八年五月 朝鮮電機企業株式會社

[illegible] 朝鮮雲母開發販賣株式會社

登記公告

[illegible]

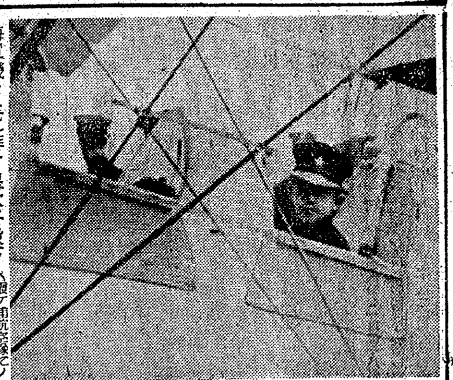
海軍機々上に拜す皇太子殿下（霞ケ浦航空隊にて謹寫＝謹電送）

畏し皇太子殿下
霞ケ浦 土浦 海軍航空隊御見學

【東京電話】學習院初等科第四學年に御在學中の皇太子殿下には一日同院學生の御資格にて初等科學生八十餘名と御一緒に霞ケ浦及び土浦兩海軍航空隊を御見學遊ばされた、この日殿下には學習院の御制服御着用、石川御用掛以下を從へさせられ午前八時赤坂東宮假御所御出門、上野驛にて山梨院長引率の御學友と御揃ひ遊ばされ同八時廿分上野驛御發、同九時土浦驛御着、直ちに霞ケ浦海軍航空隊に行啓遊ばされ飛行場上空における飛行機隊の見事な編隊をはじめ各種作業に前線の熾烈な航空作業を御覧遊ばされ、ついで飛行場における操縦地上演習作業、操縦、整備における練習機操縦などを御見學の御後

午後は土浦海軍航空隊に行啓遊ばされ、少年飛行兵の飛行作業ならびに端艇競漕などに少年飛行兵の敢闘ぶりを一入御興深く御見學さらに同隊道場における武技作業、通信講堂における通信作業、隊内の演習室、兵舍などを御見學、本部前練兵場において少年飛行兵の演じた海軍體操、銃劍術などの作業を終始御熱心に御見學の御後、御學友と御一緒にて午後三時土浦驛御發同四時九分上野驛御着、御機嫌麗しく還啓遊ばされた

噫アッツ島の華、山崎部隊
壯烈！最後の突撃
谷萩大本營報道部長談 鬼神も哭く攻撃精神

【東京電話】アッツ島守備のわが山崎部隊二千數百名は廿九日夜の夜襲を最後に全員玉碎し去つたが『敵に大鐵槌を下し、皇軍の神髓を發揮せん』との決意をもつて敵の主力部隊を求め白刃を翳して突入した最後の決戰の模樣について谷萩大本營陸軍報道部長は、一日午後敵側の情報にもとづきその大要を明かにした、即ち敵米軍部隊が上陸を決行せる去る五月十二日以來十數晝夜にわたる死鬪をつゞけたわが山崎部隊は廿八日頃には生存者すでに百數十名となつた、部隊長山崎保代大佐は

他に策なきに非ざるも萬一を僥倖して人の名を汚すべきに非ず

と覺悟し部下一同も従容として共に死に就くべきことを決意してこれを上司に報告、我に十倍する敵の重圍に對し陣地を死守しつゝ果敢な反撃を加へてゐた、生殘りの百數十名は北岸チチャゴフ灣南方附近に集結、敵の主力兵團部隊が南岸マサカル灣北方のマサツカル峠附近にあるを確め、これに對し最後の突撃を敢行することになつた模樣である、かくて

心身一切の力を盡し從容として悠久の大義に生くることを喜びとすべし

との戰陣訓の精神に徹した部隊長以下百數十名は欣然として渾我の境地にしつかりと結ばれ部隊長の下に渾然一つの大和魂の塊となり遂に宮居を遙拜して大元帥陛下の萬歲を奉唱し畏くも賜つた優渥なる御言葉を胸に抱き後に續くものを信じ廿九日夜半敵主力部隊に殺到したのであつた、自決した傷兵、病兵の忠魂もともに突撃に參加したのだ、マサツカル峠にあつた敵集團部隊は想像もつかぬ勇敢壯烈なる決死兵の突撃に驚愕その極に達し、周章狼狽なすところを知らず混亂に陷つた

白刃を翳したわが突撃隊は斬つて斬つて斬りまくり遂にこの主力部隊を潰走せしめた、主力集團に日本軍が突入、主力は遂に潰走したとの報に我陣地を包圍してゐた敵の各戰線は大混亂に陷つた、阿修羅の如きわが突撃部隊は混亂せる敵陣に躍り込んで次々と薙ぎ倒し玉碎したのであつた

この百數十名の火の玉となつた最後の攻撃が如何に猛烈なものであり、死して後已まぬ旺盛な攻撃精神に燃えさかつてゐたものであるかは全く想像に餘りがある、かくて最後の突撃隊は玉碎したが、二千數百の忠魂は彌々燃え盛る炎となつて今なほ敵陣をゆさぶり續けてゐるであらう

搖ぎなき銃後陣
頼もしい愛國班の早朝集會

南太平洋に必殺の布陣が展開されアリユーシヤンに於ける文字通り死鬪の壯烈な姿が全國民を一齊に奮起せしめ『撃ちてし止まむ』の熾烈たる敵愾心を昂揚せしめる時、國民總力聯盟では今月こそ『決戰の月なり』との固き決意の下に百廿萬府民に再び國民精神總動員を呼掛け『一日戰死』の誓を實踐せしめることゝなつた、愛國班回覽板によつて各町の六月實踐要綱は播きなく一日早朝から各町は健民錬成のラジオ體操に始まり愛國班長の引率で宮城遙拜、朝鮮神宮、京城神社を遙拜、六月實踐事項に就て町總代、組長、班長から夫々訓示があり

今年は正に喰ふか喰はれるか、容易ならざる段階にありアリユーシャンの將兵の忠烈は國民の永久に忘れ難き處である、物資戰に對應する爲には國民の貯蓄戰必勝が期されなければならない、昨年は九億貯蓄を立派に果した、今年は三億增しの十二億圓であるが銃後決戰の意氣で當ればこれ位は何でもない、米英撃滅の意氣で完成すべきである、又家庭に於ては白金、眞鍮

海外同胞祖靈社入魂式

【東京電話】海外同胞中央會では海外において物故した同胞の靈を慰め併せてこれらの人々の功績を永久に記念するため昨年秋東京市杉並區天沼に海外神社ならびに海外同胞祖靈社を建立したが、けふ一日午前十時半から陸、海、大東亞、內務、情報局などの各關係官廳、軍官民多數參列の下に同神社春季大祭を兼ね祖靈社入魂式を擧行する、今回合祀される人々は明治初頭以來大東亞戰開始までに死歿した北米の馬鈴薯王牛島謹爾氏以下二萬一千柱である

再び暗礁に乗上ぐ
米の炭坑爭議

【ブエノスアイレス卅一日同盟】米國炭坑組合の罷業休戰は卅一日夜半をもつて期限が切れるが、調停に當つてゐた戰時勞働局は勞働者の賃銀增額要求に對して若干の讓歩を行つたもの丶、組合側の要求たる一日二ドルの引上げを拒否、交渉は再び暗礁に乗上げた形だ、組合側は廿九日會議を開いて罷業休戰期限の再延長に關し協議を遂げたが、何らの決定を見ず散會した、但し現在までのところ一日から罷業を再開する氣配はない

農村へ技術陣動員
本府の技師ら陣頭指揮

增産だ、增産だ、食糧戰の決戰に突入した農村はアッツの血戰を偲び何が何んでも勝ち拔く意氣も高らかに麥の適期刈取に、稻苗の早期植付或は增産調査に、水稻の早期植付或は適期の供出、棉の肥培管理に總力を擧げて奮鬪してゐるのだ、總力聯盟でも既に都邑からの援兵を繰出すやうに戰略態勢は完了してゐるが總督府農林局でも今年の食糧戰はこの決戰にあり、と技術陣を總動員し

麥の刈取進捗狀況、刈取後の措置と收穫高調査をはじめ苗の生育除草、用水、肥料の入手、植付進捗狀況、密植、手睦の作成など水稻の植付はよいか、棉種の斎立、麥作狀況、繭出荷計畫棉肥培管理の狀況はどうか、勞力畜力の調整は如何に、と督勵指導に飛び出すことになつた

その第一陣は來る六日から十日間に亘り渡邊技師、伊藤技手が平南道へ急ぎ、和田技師、本間技手の兩人は平北道へ飛び、金岡事務官と星山技手は江原道へ、千田技師、飯合技手は咸南道へ、同じく六日から十六日間の長期に亘つて石井技師と藤野技手は忠北道へ、二階堂技師、鶴野技手は忠南道へ派遣され、黑岩、永見兩技師と海田技手は全北道へ、伊東技師、古城、香山兩技手は全南道に急行し與山技師と岩本、貞見兩技手は慶北道に、相川技師、北、樋崎兩技手は慶南道へ出動

第二陣は鳳地農産課長と高橋技手が七日から十日間、黄海道へ第三陣は十日から廿日間に亘り猪股技師と山口、藤堂兩技手が京畿道へ動員され陣頭指揮も嚴しく突撃路を邁進することになつた

貯蓄增强打合
卅一日道廳で

京畿道では卅一日午前八時から道廳第一會議室で道內各貯蓄事務擔當者を集め、本年道目標額三億四千八百萬圓攻略に關する打合會を開催、債券の消化方策並びに來る六月十六日から十五日間に亘つて全鮮に展開される貯蓄增强運動の實施計畫につき協議打合を行ひ同一時半終つた

衞生觀念を喚起

【成安】官署署では決戰下總力運動の第一線に挺身する各部落聯盟理事長及び愛國班長に對し時局の再認識に衞生觀念を喚起、少國民達の健康に留意する樣にと注意を促した

譽れの六優良兒
本社毎新共催の表彰會 京城代表決る

〝日本一の桃太郎〟は半島から と第五回全鮮優良幼兒表彰會は本社並に毎日新報社主催朝鮮社會事業協會、聯盟後援の下に去月二日三越、和信に於ける第一次審査を皮切りに勝拔く大東亞戰爭の前途を磐石の安きに置くものこそ次代を擔ぐ健康兒童であるとの建前から全鮮的に呼びかけて應募者實に七百廿三名の參加をみたが京城府における第二次審査會は去月十五日城大附屬醫院小兒科外來診察室及び京城醫專附屬醫院小兒科兩會場で行はれ、和泉城大教授ほか四審査員の手で嚴選に嚴選を重ねた結果、これこそ大京城を代表する優良兒との折紙を付けられたのは次の六名である、かくて全鮮からは卅九名、合計四十五名の中から最後の半島一最優良兒が選ばれるのだ その最終審査會は六月下旬京城で行はれる

井上淳子新堂町四一、平山進男阿峴町一四九ノ二三六、星元宏明杏村町一四一ノ一、李家利勇奬園町一五一、松原竹子鶴府町一九二、南照典原町五三〇ノ七

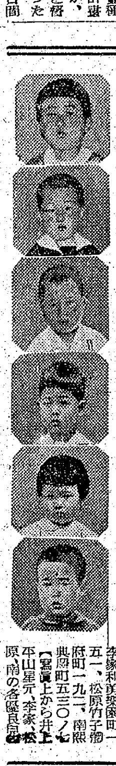
【寫眞上から井上、平山星元、李家、松原、南の各優良兒】

〝決戰生活で貯蓄だ〟
總力聯盟がビラで飛撒

鬼畜米英を叩き潰すべき十二億貯蓄强調運動は生活切下げ、國民貯蓄への決戰生活を打樹てゝ十六日から全鮮一齊に展開、總力聯盟では〝鬼畜米英貯蓄で潰せ〟—と決戰段階の下、國民貯蓄の進むべき方向を示す標語と共に漫畫入りのビラを作成、一日全鮮各道に配布した【寫眞＝總聯から配布のビラ】

殉國の決意を誓ふ

【城津】廿七日午後一時から城津國民學校々庭で輝かしき海軍記念日を迎へ殉國の偉業を讃へるとともに撃ちてし止まむの鐵火の如き決意を誓つて記念日式典を擧行、殉國の表情を滿面に湛へ敵愾心に燃えた萬餘の府民參集のもとに先づ國民儀禮に次いで吉留府尹の聯合艦隊に賜はりたる勅語奉讀と北川三條氏の奉答文の朗讀があつて吉留府尹登壇、勝ち拔く決意を促す式辭を述べたのち海行かばの齊唱と大東亞戰場にまで屆けよと萬歲を奉唱した

城南校鍊成會

【平壤】府內城南公立國民學校では來る四日午前八時半から公設運動場で鍊成大會を催す

故元帥正寢移柩の儀
伏見元帥宮殿下御拜

【東京電話】故山本元帥國葬の日を四日後に控へて芝水交社では一日午後三時から正寢移柩の儀が嚴かに執り行はれた、この日故元帥の御棺は喪主義正氏、レイ未亡人ほか近親、親族、米內葬儀委員長以下葬儀委員ら參列の裡に水交社奧の一間の假安置所から同社內に新たに設けられた正殿の間へ移りますのだ

午後三時正刻假安置所の戸が開かれゝば、後藤副官を先頭に菊燈二つ、親族高野氣次郎氏に捧持された靈柩、親族齋藤正久氏捧持の元帥刀の順に行列はしづしづと廊下を渡つて行く、その後に喪主義正氏、レイ未亡人ほか近親者などが嚴かに面を伏せて隨從する、レイ未亡人の後には郷里長岡から上京した元帥實姉高橋嘉寿刀自の姿も見受けられる

やがて御靈を移し參らせる列は白布を敷きつめた正殿の間に入り、靈柩は正面壇內に安置せられた、ついでその前に大勳位菊花大綬章、功一級金鵄勳章ほか數々の武勳を語る數多くの勳章と元帥刀、ついで左右の菊燈に御燈が點ぜられ、左の方には三陛下より御下賜の御供物、伏見元帥宮殿下より賜りたる御榊が飾られ、神々しき祭壇が整へられゝば、親戚渡邊重德、飯島一次兩氏奉仕して靈前に故元帥の好物やその他の供物を盛つた五台の常饌が供せられる、かくて喪主義正氏、親族の拜禮に引つゞき米內葬儀委員長以下の拜禮あつて撤饌、靜かに幕が降されて午後三時四十分正寢移柩の儀を滯りなく終了した

なほ同日午後四時三十分、伏見元帥宮殿下には親しく故山本元帥の靈前に御拜あらせられた、また同夜七時三十分頃東條首相は再度偉大なる海の忠魂に拜禮、喪主義正氏、レイ未亡人ほか遺族を懇ろに勞はつた

國葬當日の國民服喪心得

【東京電話】山本元帥の國葬は來る五日、日比谷公園で嚴肅に執り行はれることになつたが、國葬委員會では情報局と打合せを行ひ卅一日その要綱を關係各方面に通達した、國葬當日は國葬令第四條により廢朝するが國民の具體的服喪心得は次の如くである

一、各官廳、學校、會社、工場、事業、などは業務を休むことなく國民遙拜時刻に遙拜式を行ひ工場、事業場などでは祈念を捧げる

一、國民遙拜時刻は午前十時五十分內閣總理大臣玉串奉奠の時刻とし右時刻はラジオをもつて告知する

一、興行場などは弔意を表する意味の掲示を行ひ休場する、また各官廳、學校などおよび一般家庭では弔旗を掲揚する

一、各地方の團體などで遙拜を擧行するときは、翼賛會、翼壯支部などにおいて一括して擧行し各々が別々に遙拜式を行ふことなく職場を離れずして國民遙拜の時刻に遙拜すること、また一般の商店、百貨店などで山本元帥の遺德を偲び飾窓に元帥の寫眞などを掲げて弔意を表することは差支へないが、故元帥の遺德を偲ぶ各種公開の會合、行事などは國葬當日開催を差控へられたいとの意向である

國葬の諸儀式次第
墓所祭の儀は六日執行

【東京電話】故山本元帥の國葬は一日午後の正寢の儀につゞき四日午後の賜誄の儀、靈所祓除の儀など古式床しき數々の莊嚴な儀式を了へて五日の國葬當日を迎へるが盛儀輝く故元帥國葬の諸儀式及び當日の式次第はつぎの如くである

賜誄の儀は四日午後水交社で執行はせられ午後二時十分勅使水交社御着 天皇陛下より下賜の幣帛、御饌ならびに榊を御遣せられ喪主代理謹んで拜受し吉田司祭副長これを正寢に奉奠、ついで勅使は正寢の間に參進して誄を宣讀ののち喪主の御禮をうけ歸還する、つゞいて皇后陛下皇太后陛下より下賜の祭粢料および榊を兩陛下御使より喪主謹んで拜受し御使は正寢の間に參進、玉串を奠じて歸還する、また同日午後七時三十分からは米內葬儀委員長、吉田司祭長以下係員、喪主が着床し伶人の奏樂裡に嚴かな靈柩安置の儀を執行ふ、國葬當日の諸儀は午前六時からの柩前祭の儀に始まり同七時卅分終了ののち午前八時五十分悲しみの葬車(砲車)は水交社を發引、沿道に堵列する府民の拜禮をうけつゝ神谷町、西久保、巴町、虎ノ門を經て海軍省前から迂折、日比谷公園西門から葬場へ到着、葬場の儀は午前九時四十五分頃、靈柩祭場に到着を待つて開始され內閣總理大臣以下勅任一等以上、學校交際團および特別後援者、親族その他參列諸員着席と並ぶ裡、靈柩を祭壇に奉安、諸般の準備完了ののち伶人奉仕の奏樂裡に吉田司祭副長以下幣饌を奠じ司祭長祭詞を白す、つぎに勅使、皇后宮御使、皇太后宮御使が御拜禮、御代拜、御後皇族ならびに…禮あらせられる、十時四十五分頃喪主拜禮と同時に儀仗兵の弔砲、弔銃斉射があり親族および總理以下各大臣、文武顯官の拜禮に引續き參列諸員の參進拜禮がありさらに正午から一時半まで一般市民の順次拜禮が行はれて午後二時頃國葬の儀を滯りなく終了する豫定である、なほ靈柩は午後二時三十分葬場を發し墓地へ向ひ同日墓所の儀、翌六日墓所祭の儀を了へて元帥の御靈は永久に鎭まる

立派な國民醫療藥
漢方藥の規格決定

年額千萬圓といふ莫大な需要力を持ち半島民衆七割が醫療藥に使ひ乍らも確乎とした根據もなく、その性能判別にかけてもばらばらであつたこれまでの漢藥に近代的なふるひをかけ、內地にも向けて半島から漢藥の…規格を決定し國民醫療藥にしようと總督府警務局では衞生課の藥學技術陣を總動員して去る昭和十二年から丸六ケ年に亘つて漢藥の局方を研究してゐたが、このほどやうやく苦心の成果が酬いられ愈々その最後の仕上げを遂げるべく內地から漢藥學權威を招聘して一日午前九時から京城光化門通總督府衞生試驗室で漢藥調査委員會を開いた

總督府から丹下警務局長、川口囑託、一丁田技師、內地から京大教授刈米博士、北大教授石戸谷博士、津村研究所木村博士、城大から杉原、森岡博士らが集り、國民儀禮の後、丹下警務局長挨拶があつて經過報告、引續き打合せに入り總督府が選めた二百六十種にのぼる植、動物の藥方候補その藥源、性狀から試驗の結果、用量などその尺度に對して再檢討を加へて討議、午後四時すぎ第一日を終つたが委員會は十日まで續開、こゝに最後の決定をみた漢藥局方は法令に根據づけられて近く府令をもつて發布する

かくて粗雜な草根木皮をもつて出鱈目を極めてゐた半島の漢藥材は一躍科學化に局方化され、總督府ではこれを機會に漢藥の南方發出入と共に東亞共榮圈へ進出發展させる

航空大講演會

【全州】全羅北道では全北道民の赤誠凝る報國號飛行機命名式に海軍大臣代理官として一日朝來全した西岡大佐を迎へ府と共同主催の下に一日午後八時より道會議室において航空大講演會を開催したがさすがに戰時下だけあつて押寄せて來た聽衆はさしもの大會場も立錐の餘地なき迄に埋め盡した、定刻になれば西岡大佐登壇し『大東亞戰下航空一般』の演題の下に決戰下國民の國土防衞に關する應戰態勢を論じ敵撃滅の空軍增强を絶叫氏得意の大獅子吼は一般の戰意を彌が上にも昂め盛況裡に同十時散會した

牛島人錬成會
下關で開催

【下關電話】下關市では半島同胞に對する徴兵制度施行を明年度に控へ、市內在住三萬人の家庭に皇民化の滲透を圖るため、六月一日から三ケ月間に亘り、毎週三回づつ市內東大坪親和寮で半島人錬成會を開催することとなり、一日午前十時下關協和會山本支會長、各關係者列席の下に發會式を擧行した

增米に萬全

【裡里】決戰下增米對策に些かの誤算もあつてはならぬと、咸州郡では、管下邑面に國庫補助をもつて增米施設の畫期的增强を實現することになつた、先づ現下における或は增米指導に關する技術陣の强化、部落民に於ける…等へ農村が急務とする增米機具の完備必要なる費用を支出、五日迄に各地區必要補助額の申請を受けるがこれが成果が期待されてゐる

井坂所長講演

【東京電話】中央協和會では在內地半島勞務者の素質向上を期して厚生省と協力、去る五月廿六日から鐵道光明寺に移入勞務者指導員講習會を開催し、鑛山、鐵鋼、金屬、造船各統制會所屬の指導員五十名參集、國民文化研究所紀平博士、厚生省石井生活局長、三澤理事長、武田協和會、大久保中央協和會主事などが講師として科目は朝鮮事情、協和事業、勞務管理、法規解說などの科目のほか體鍊、體操などを加へて講習を續けてゐるが八日の修了式を前に井坂總督府東京事務所長は七日同講習會に出席『朝鮮事情』について講演を行ふ筈

荒鷲節で慰問
勝太郎一行渡滿

【釜山電話】滿洲演藝協會の招聘で約一ケ月に亘り在滿軍病院の慰問興行をかね渡滿する小唄勝太郎一行十九名は一日釜山通過『ひかり』で北行したが次の如く語る

私ら銃後婦人が何等不安のない生活を營めますのは皇軍將兵のお蔭で感謝に堪へません、私達の拙い藝ながら御慰問申上げたいための渡滿です、滿洲には八年前に一度行つたことがありますが時局下顧慮な唄は一掃し今度は新曲の『荒鷲節』『寶珠瓔』などを大いに唄つて參ります

漢江での水泳
游泳區域決定まで待つた

漢江人道橋下附近は早くも夏に躍ふ河童連で賑ふ季節となつたが一日龍山署では〝まだ水泳は危險です〟と一般に警告を發してゐる、漢江游泳の際は毎年七月ごろから人道橋より上流附近を指定遊泳區域と定めて一般に開放し便宜を圖つてゐるが、未だこの指定區域を設けてゐないため非常に危險であり、氣の早い遊泳者の自重を促してゐる これにつき松山保安主任は語る

濁流のため水泳は大いに結構だが毎年指定區域外で游泳したため貴い人命を失ふことが少くない、指定區域が出來上るまで漢江での水泳は特に注意して戴きたい

食べられる昆虫研究會
六日逍遙山麓で

六萬種類にのぼる夥しい昆虫の中には食用或は藥用に供される物も少くない處から恩賜科學館では『食べられる昆虫の研究會』を來る六日逍遙山附近一帶の山野で開催、會員は同日午前六時五十八分京城驛を出發するが希望の向は科學館へ申込まれたいと

總督府事務所訪問
滿京の老勇士ら

【東京電話】社頭に戰友を弔はうと在滿傷痍勇士廿六名は去る廿八日靖國神社に參拜『今度は靖國神社で逢はう』と勇ましく散つて行つた戰友に感激の對面を行ひあの日からの積る約束を果したが一日は午前十一時總督府事務所を訪問、井坂所長ら職員と午餐をともにしながら懇談、午後零時半辭去した

特許 芯透滲氣電

地球鉛筆 事務用 製圖用 學術用

ロイマチスに しっぷ デルモライ

黑髪の爲に 最適の 髪あぶら 井筒香油

湿布は イデユ 專賣特許 朝鮮總發賣元 北島藥店 京城本町三 厚生省推奬品

資産信用調査 結婚調査 案內書進呈・御一報次第參上す 帝國興信所京城支所

特許 富士寢台 鐵は戰線へ!! 安全輸送 簡便組立

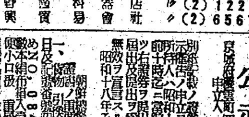
京城木管製作所 電話(4)二七五八番

電(2)1819 (3)2800 (2)1226 (2)6567

公示催告

昭和十八年民申第一〇一〇號 京城地方法院 昭和十八年五月二十八日 [illegible]

第四期決算公告

貸借對照表（昭和拾八年參月參拾壹日現在）

[illegible]

昭和拾八年五月貳拾八日 仁川府松林町拾壹番地ノ五 朝鮮アルミニウム工業株式會社

在庫御案内

一、電動機直結型單胴捲揚機 壹台

一、渦巻ポンプ直結型 三吋×五段 壹台

一、直結型タービンポンプ 四吋×四段 貳台

一、〃 三吋×三段 壹台

一、〃 二吋×五段 貳台

一、〃 二吋半×六段 壹台

一、ヒューガルポンプ 六吋竹村製 以上 參台

平壤府黄金町三ノ六 株式會社 岩田商店

タバコのみの 歯磨スモカ

ヤニを取り 荒れを防ぎ 臭ひを消す

純白な歯 清浄な口 強い兵隊

美しいレコードは三洋堂

戰時下の體力に 菊一文字 謹製 軍刀 在庫品豐富

京城婦人病院 院長醫博 松本泰治 ドクトル 工藤武城

廢物皮革利用優製品 ハナヲ及ビバンド

瀬戸醫院 外科 皮膚科 京城府旭町二丁目八番地

辰巳商事株式會社

貸借對照表（18,3,31）

（資産之部）

[illegible]	28,629.69
[illegible]	27,728.80
[illegible]	9,622.07
[illegible]	22,287.66
[illegible]	1,266.92
[illegible]	2,062.66
[illegible]	78,512.64
[illegible]	220,258.51
[illegible]	154,595.61
[illegible]	254,983.78
合計	799,928.34

（負債之部）

資本金	180,000.00
積立金	65,000.00
支拂手形及借入金	223,026.00
[illegible]	41,888.42
[illegible]	230,029.93
[illegible]	25,000.00
[illegible]	1,045.32
[illegible]	33,938.67
合計	799,928.34

本社 京城府古市町四十三番地

武田産婦人科病院

化粧は清楚に健全に 資生堂水白粉 東京 資生堂 銀座

いんきん たむし 水虫 ひぜん くさ すり込んで置けば 淵りてに 快くなる セーキン 竹村製藥所

祀る郷土の忠魂

京畿道忠靈塔十月ごろ着工

大日本忠靈顯彰會京畿道支部では三百萬道民の切なる忠靈顯彰の熱誠に應へこの程道に縁ある殉國の英靈を合祀顯彰する忠靈塔の建設を計畫、關係機關の協力を得て準備を進めてゐる、この計畫による建設費として八十萬圓が投げられ、一萬三千柱の英靈を祀る偉大な納骨堂の上に總大理石高さ百尺の塔が建てられ、敷地は約二萬坪で總督府の容喙によつて近く京城府內の勝地に選ばれることとなつてゐるが、塔建設資金は道民有志の寄附によつて捻出することになつてをり、一日高驪彰會支部長の名で各府郡に資金募集の通牒を發したが、資金募集結果によつては本年十月初め工事に着手し來年末までには竣工する豫定で準備を急いでをり工事は關係方面の勤勞奉仕に依つて勞力資用を輕減するなほ完成の曉は例年春、秋の二回に大祭日を設け盛大なる慰靈祭を執り行ひ大東亞建設の礎石となつた英靈を心から顯彰する

遺家族を護る

孝悌町隣組の美擧

"志願兵を出した遺家族を護るのは隣組の務めである"と一家の如き石を靖門に送つた遺家族を護る愛國班員の麗しい話が巷の感激を呼んでゐる—孝悌町三丙光杏雄君は撃ちてし止まむの赤誠も固く志願兵となつて血の滲む猛訓練を積み去る三月目出度く訓所直に○○部隊に入營、皇軍の一員として軍務に勵んでゐるが、殘つた妻女と三人の子供を抱へて生活と苦鬪してゐるが、やゝもすると生計は窮迫を告げるのであつた、この氣の毒な狀態を知つた町民一同は「國家の重大使命を擔つてゐる軍人遺家族を見捨てることは出來ない」と班員一同は各自の生活費を節約し醵出した金百廿二圓を生活補助金として廿日木場同町總代が訪ずさんのもとに贈り、深い感激を呼んでゐる

美はし同胞愛

去る廿日の夕方東大門署宿直室に蒼ざめた青年を抱へた紳士が"ちよつと相談したいことがありまして"と現はれた、折柄宿直主任であつた野中保安主任が事情を聞くと紳士は仁寺町四八高木柳白氏、青年は愛知縣生れ八巻正敏君(二〇)で、八巻君は昨年九月來鮮職を求め歩いたが何處に行つても確實な保證人がゐなければ」との條件のために職を得られず、生活に窮した身は更に來た幼時からの持病に責められ去る四月中旬ごろ思ひ餘つて高木さんの家に疲勞と飢を訴へ出たのである

高木氏の斡旋で京城佛教慈濟院に入院、更生の道へと病と鬪つてゐたところ去る廿九日退院したので高木氏を訪問"內地に歸つてウンと働き、御恩返しをしたいと思ひますから郷里へ歸らせて下さい"と願ひ出た 高木氏も一日も早く歸郷させて働かせたいと二人して東大門署を訪れ"このまゝ歸したいのですが責任があるものですから"と旅費五十圓を野中主任の前で同君に支給した、同署でも同氏の美行に感激、京城驛前派出所と連絡のうへ同君を郷里へ歸へしたが、この美はしい同胞愛は同署員を痛く感動させてゐる

養蠶を學ぶ乙女達

素砂で四高女校の實習始まる

日本婦德の一つの"修養的な"業として古來から蠶業が擧げられてゐるが、生きた教育を未來の日本の母達に授けるとともに男子學徒と並んで生產の意義を體得せしめるため京畿道農務課の肝煎りで京城第一、第二、龍谷、淑明の四高女生の養蠶實習は一日から十七日にかけて素砂邑道原蠶種製造所で始められたが第一日は龍谷高女四年擔組生五十名が栗本場長、川崎擔任先生に引率されて來場、農務課の北澤技師、磯田所長の蠶業講話指導の下に終日炎天下の除草、摘桑から蠶室內の給桑作業、剝皮作業など手まめに乙女の纖手を神代ながらのこの道に注いだなほ同日は吳代農務課長も來場色々細い指導を與へた、なほ日割は左の通り【寫眞=龍谷高女生の摘桑】

◇龍谷高女 一、二、三日◇京城第一高女 四、七、八、九日◇京城第二高女 十、十一、十二、十四日◇淑明高女 十五、十六、十七日

記念演藝會

梨花高女では同校創立五十七周年記念日の卅一日午前九時から蠶島遊園地に在校父兄を招待、同校生自慢の歌や遊戯などの演藝會を開催、初夏の郊外に一日を興じ午後四時すぎ散會した

アッツ島の絶忠に感奮

獻金部隊相つぐ

血涙しぼるアッツ島守備隊山崎大佐以下二千數百の絶忠に銃後國民は眦を決して仇敵"撃ちてし止まむ"の烈火の闘志を燃え立たせてゐるが、一日龍山署に"アッツ島守備隊の奮戰に感激しました"と殺到した獻金部隊

十八圓六十錢、元町一ノ二二一女子實業學校三年生臨瀬智子▲十圓元町一ノ三〇梅本長七▲三圓四十七錢、京城工業學校、二年生田口浩

東大門署寄託獻金

卅一日東大門署へ寄せられた獻金は次の通り

▲四十六圓八錢徽慶町七井元東元▲七圓五十九錢清涼國民學校五年井元榮植▲十九圓廿七錢仁義町米原孝▲五圓十五錢崇仁面彌阿里金村原圭▲九圓四錢匿名▲五十圓忠信町一五五土屋音次郎▲七圓九十二錢仁壽町八〇河瀨村口▲三圓十九錢敦岩町一二六松原八均▲二圓四十錢城北町少年愛國班代表白石武雄

口論の末毆殺

去る卅一日午後十時頃新設町三二七ノ一先道路で同町三四二甘城福太郎(三七)同町三二七大村光男(三七)兩名は泥醉のうへ、口論を始めつひに喧嘩となり、大村は甘城の強打に倒れ地面の岩石に後頭部を打つて卽死したが、所轄東大門署では甘城を傷害致死罪として嚴重取調中である

晴れの特選 紙上展覽

(鮮展)

美術も戰つてゐる、半島銃後の畫家、彫塑家、工藝家たちは皇道精神に燃えさかる美への魂をもつてひたぶるな精進の技術を傾けて半島六月の花と咲き出た、新緑に映える景福宮の總督府美術館ではそれらの作品が展示され、日毎多くの人の鑑賞に資してゐるが榮光の特選をかち得た秀作の數々を追つて紙上に展覽すると共に作者の言葉を聽かう

東洋畫 "女"三部作 李惟台氏

鮮展の東洋畫の壓卷李惟台氏の"女"三部作はその構想のよき母性への歩み氣高さと畫面の秀麗が先づ觀衆の眼をうばつてゐるが、李氏は初入選、特選の榮譽をかち得たもの、智、感、情の三部作から成る九尺五寸の大作で"智"を覺つた乙女の憫きと喜びは絢爛の牡丹畑の背景に優雅な裔を描き"感"の部ではすこやかに育つた女性の晴れの結婚式場の高雅を描き"情"の世界に飛躍した女性は愛兒の前に團欒した豊い感情の姿を現はす、女性の人生過程を古風な樣相の中に近代的な感覺で描いて高讃をかつてゐる、作者は廿八歲、奴崗と號し朝鮮總督府家族會幹事、府內鍾路水町九七の住居で喜びを語る

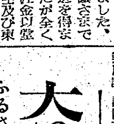

一年間精進努力を續けました、お陰さまで特選を得ましたが全く師匠金以堂先生及び東京の川崎小虎先生の指導督勵の賜です、廿歲から日本畫を始めまだ勉強中の者ですが支那事變から大東亞戰を通じ亞細亞復興の聲と共に日本畫壇の目覺しい興隆をみてゐることは心強く感じてゐます、洋畫にはチューブ繪具の便利さがあり從軍畫家などの場合非常に樂であり、この點日本畫では墨一つとくにも容易でないですがこゝにも返つて錬成の境地を發見出來ると思ひます、材料等の入手難と鬪つて美術を通じ亞細亞復興の大使命を遂げたいと思ひます【寫眞=李惟台氏】

海綿を利用して人造羊毛

半島縮刷版

【麗水】全南沖一帶に無盡藏に生棲する海綿の蛋白質を利用して人造羊毛を製造する發明がこの程全南水試麗水分室主任佐佐道三氏によつて完成され半島科學陣に凱歌を擧げてゐる—同氏は多年苦心研究の結果海綿が蛋白質より形成されてゐることを發見、これを原料として人造羊毛の製造を企圖、百八十七回試驗の揚句この程見事その製造に成功し決戰下の資源戰に凱歌を擧げた、代用羊毛とか纖維は從來概ね植物纖維を利用してゐたもので蛋白質を利用したのは今回が初めての試みであるだけ關係方面から多大の關心を拂はれてゐる

飲食店組合整理

【朱乙】驛前駐在所ではこのほど所轄飲食店組合の調理部整備を斷行、卅八名の業者を一瑯に十八名に縮少して泉郷の面目を一新したなほ同駐在所ではこれら該業者の轉職に各方面へ手配して遺憾なきを期してゐる

增産は神助を祈願

【素砂】神助豊かにこの年の營農完璧を祈つて邑では卅四ケ部落聯盟共同作業班に對して作業開始前各部落毎に營農祈念祭を一齊に執行させ、神前に增産決意を誓ふと共に神助を祈願するこれが祈念祭のために各部落に濁米一斗づつの特配を行つて神饌に供せしめると共に當日は邑各職員が手分けして祭式に參列、時局講話を行つて農民を激勵、共同作業班の眞面目を發揮させる

馬鈴薯の增産へ

【仁川】聖戰を勝ち拔くための決戰食糧增産に馬鈴薯四千萬貫の收穫を目標に必死の奮鬪に全力をつくしてゐる仁川府產業課では馬鈴薯種子共同購入を斡旋、農家の自己生產種子と合せて五百廿五萬本の馬鈴薯種子植付を去る廿日で完了、增産確保に邁進してゐる

船材獻納の斧入式

【釜山】慶南三大本山の一つ通度寺では先般執行した必勝祈願聖護法會に集つた喜捨千圓と農事顧問者に獻金された四百六十五圓に佛具賣得金七百卅二圓を獻納したが、さらに寺有林の赤松古木百本三百十二尺締を木造船用材として獻納方を申出で近く斧入式を行ふ

工業用物資供出

【洪川】洋銑、石鹼、印刷、インキ、防虫劑等の工業用物資として需要激增の一途を辿る生松脂の供出に遺憾なきを期せんとして洪川郡ではこれが採取技術の普及に萬全を期して道郡當局五萬五千斤の供出を目指して猛運動が展開した

簡閱點呼施行

京城、仁川の日程

本年度京城師團管下の京城、仁川の簡閱點呼日割は左の通り

◇第一區(執行官 陸軍大佐生沼首郎)▲七月七日=黃金町三、四、若草町、林町▲七月八日=本町三、四、大和町一、二、三、西四軒町▲七月九日=旭町一、二、三、南山町一、二、三、櫻井町一、二▲點呼場=朝鮮第二十六部隊

◇第二區(執行官 陸軍中佐永淵供八)▲六月廿六日=太平通一、二、北米倉町、長谷川町、本町一、二、麗町、日之出町、倭城台町▲六月廿七日=古市町、蓬萊町、吉野町、南大門通五、一、御成町、黃金町一、二、水下町、水標町、長橋町、笠井町、茶屋町▲六月廿八日=永樂町一、二、南大門通二、明治町一、二、光熙町一、二、黃金町五、六、七、芳山町、本橋町▲六月廿九日=花園町、東四軒町、新町、初音町▲六月卅日=その他鐘路署管內全部▲點呼場、朝鮮第二十六部隊

◇第四區(執行官陸軍中佐杉長庄市)▲六月十九日=東大門署管內全部▲六月二十日=闕北町、觀底町、橋南町、杏村町、佾洞町、玉川町、紅把町、平洞町、松月町、冷泉町、竹添町一、二、三、義州通一、二、西小門町、蓬萊町二、三、四、漢芹町、蛤町、貞洞町、中林町▲六月廿一日=北阿峴町、大峴町、延禧町、西橋町、孝昌山町、滄川町、新村町、華元町、合井町、望遠町、和泉町、恩平面、神道面、元堂面、碧蹄面、知道面、弘濟町、弘智町、新堂町、中面、松浦面、▲點呼場、朝鮮第二十七部隊

◇第五區(執行官、陸軍少佐堀田千旗)▲五月十二日=城東署管內全部▲點呼場、朝鮮第二十七部隊

◇第八區(執行官陸軍少佐細川友太郎)▲六月十四日=鷺梁津町、上道町、本洞町、黑石町、銅雀町、始興郡全部▲六月十五日=永登浦町、堂山町、楊坪町、楊花町、道林町、新吉町、番大方町▲點呼場、永登浦公立國民學校

◇第五區(執行官 陸軍少佐遊田千穗)▲六月十三日=弘牛町、花房町、松坂町、萬石町、花水町、花平町、松峴町、西京町、京町、龍雲町、新町、宮町、濱町、永宗町一圓▲點呼場 仁川中學校

大いなる祭 【149】

中野實(作) 三芳悌吉(繪)

ふるさと(八)

『ええ、そりやあ、紹介してあげてもいゝけど……』

と背の高い方が、チラリと連れの女をかへりみながら、

『この人がやきもちを焼くからね』

と云つてくすつと笑つた。

『ひどいわ』

と首飾りの女は拗ねたやうに睨みかへしたが、

『フロイスはとても親切な男よ』

と得意氣に云つた。

『さう。あんたは戰爭前から御馴染みだからね』

と、眞珠の腕環をした背の高い女がひやかした。二人の會話から英子は、多分カフヱーの女たちだらうと想像した。この時局になつても、まだかういふ種類の女が、故郷を同じくする同性の間にゐるかと思ふと情なかつた。しかし、自分の任務は、フロイスの正體を暴露することで、いたづらにその場でこの人たちをたしなめることではない。思ひかへして、彼女は、獨言のやうに、

『フロイス氏は、またどうして日本へ來たんでせう。あの人は、たしか、廣門へ行つてゐたんぢやあないかしら』

『あら、あんた、よく知つてるのね』

首飾りの女は初めて怪しむやうに英子をみかへした。

『いやだわ。あなたの好きな人を、どうするもんですかねえ』

英子は、鎌をかけそこなつたと冷りとしながら、しかし砕けた安つぽい調子で腕環の女に話をそらした。

『ほゝゝ。氣をつけなさい。この人はフロイスさんのことゝ來たら、目の色を變へるんだから』

と腕環の女は年かさのやうな口のきゝ方をしたが、一寸眞面目に、

『フロイスさんは、今度、東京の××國の公使館へ用があつて廣門から出張する途中なんですつて、あの人、あれで、××國の外交官よ』

『あら、さう。外交官だつたの。ちつとも知らなかつたわ』

『なんでも、今度日本に駐在するんだなんて云つてゐたわ』

『さう』

『××國つて云へば、あんたもさつき云つてゐたやうに日本と戰爭をしてゐない第三國でせう。これが、アメリカとかイギリスとかいふのなら、あたしたちつき合つてゐるのは惡いかも知れないけれど、さうぢやないんですもの』

『さうよ』

と首飾りの女は合槌をうつて、

『それぢやあ、第三國の正直な人たちが可哀さうだわよ』

口ぶりから推して、かういふ女たちは、心からさう信じてゐるらしいのである。第三國人である筈のフロイスが、廣門でどんなことをやつてゐたか、いはゞ、自分の兄の部隊があんな非業な最期を遂げたのも、彼女たちが可哀さうだといふフロイスの一派のためではなかつたか。なにか憤りに似た氣持がこみ上げてくる中で、彼女は暗澹とならざるを得なかつた。

『どう。よかつたら、あんたも一緒に來ない? あした、あたしたちフロイスさんと淡水へ遊びにゆくことにしてゐるのよ』

首飾りの女はほこらかに誘つた。

『ありがたう。でもあたし、お邪魔になるからよすわ』

英子は何氣なく斷つたが、淡水ときいて彼女はピンと胸にくるものがあつた。

新刊紹介

▲改造(六月號)『國民教育の新理念』佐藤得二、其他(七十五錢東京・芝・新橋七ノ十二・改造社)▲國民總力(五月十五日號、特輯『國民と增産』十錢、京城・南米倉町九・國民總力朝鮮聯盟)▲新若人(六月號、四十五錢、東京・牛込・榎寺町五五・旺文社)▲興建(五月號)

電通出版部

日本總力戰の研究 寺田彌吉著 價五圓 送二〇
神代より現代へ貫流する總力戰の基本體系確立。決戰の書。

北邊の防人 永松淺造著 價一・八〇 送二〇
北方絕境に進出せる近世日本人先驅者の正しき資料による列傳小說。

東京・京橋・西銀座七ノ一 振替東京一四三

ラジオ 2日

朝 六・三〇働き方と働かせ方 田中要人▲九・〇〇朗讀【凱旋の朝】▲一一・〇〇國民學校放送音樂【立派な兵隊】ほか解說中野曉見

晝 〇・三〇コルネット獨奏吉田弘、手風琴合奏トンボ手風琴樂團▲一・〇〇滿洲開拓地を訪ねて岩倉政治▲二・〇〇國民學校放送音樂喇叭【チュロの話】解說弘田龍太郎▲三・三〇(城)齋藤用語 諸臨林久次郎▲四・〇〇

夜 【教師の時間】五年算數の取扱ひ方 森田茂夫▲四・三〇(城)兵役讀本(鮮語)南田紀正▲六・〇〇日本のお米 隅保彥ほか▲六・三〇(城)物資戰に備へよ、西本正▲七・三〇(城)敵將マッカーサー 上田廣▲七・五〇ローマより【イタリー通信】▲八・〇〇愛國詩【生ける元帥】加藤放送員、放送劇團【葉の歌】山本安英ほか、ピアノ獨奏【舞姿曲】ほか井口基成▲九・〇〇(城)管絃樂【恋佛】ほか京城放送管絃樂團(城)野談【富士城と柔婆】金潤靈

京日案內

種別	一件一回税込
一號型(三行)	金參圓參拾錢
二號型(五行)	金五圓五拾錢
三號型(十行)	金拾壹圓
求職一號型	金壹圓六拾錢

姓名在社料 毎回 臺圓拾錢増シ
午後五時まで廣告部へ御問合せの事

一號型(三行)

求職 京日私書函

求職 代診に雇はれたし 京城 醫專卒 姓名 成

婦人 事務員 四十五歲迄 女學校卒 京城府內本町 鉄 四

求貸間 兵庫 相當京城府內二〇〇番地

求保姆 有能なる乳母保姆 明治町二丁目 愛國婦人會

女中 二十歲迄の女中求む

女子 小學卒 二十迄の者 京城本町四丁目

女中 入用 希望の方は本人御來談 尹大門

二號型(五行)

求職 京城府內(實力者) 淸沼

齒科技工 技工希望の方は本人來談 京城府內

賣家 二戶建 花園町 京城府二丁目八七 加藤

帳場 入用 本州、四國 五十歲迄 白衣社

讓ガスエンヂン 七五馬力 新品 京城本町八八

讓る レンヂ

女子接待係採用 年齡二十歲より三十歲迄の通動出來る方 委細面談 京城府明町一ノ七 鹽ケ丘

プリント筆工 十歲以上 京城府新堂町五 京鐵工業

急賣又は貸 事務所向 京城府本町 佐(二)二三六二

配達採用 新聞配達

貸家交換

急募女中さん 年齡二十歲より三十歲迄 ホテル

急募タイピスト 京城府 一九一四

小使(住込)急招 年齡二十歲以下

採用編輯に經驗ある人 京城府

三號型(十行)

女子事務員 一名 國民學校卒 京城府 伊藤商行

男子事務員採用 京城府 朝鮮朝日組

所員採用 京城府旭町二丁目 商業興信所

ミシン教師 一名 村木時計店 京城本町二丁目

女子事務員採用 年齡十八歲以上 三共商會京城支店

職員採用 鐘淵紡績

男子事務員採用 朝鮮醫藥品株式會社

男女事務員採用 西大洋漁業株式會社

花柳病專門 白川醫院 淋疾ノ予防ト治療 血液檢查

洋裁六月生募集 丸山洋裁學院

花柳病專門 松野醫院

ヒユガルポンプ 日本機械工業

李迥柱齒科 京城鍾路八丁目(東大門內)

荷造ご運搬 資材完備 紀新組 電話本局七三三三番

建築修理 改造 防空壕造築 岡崎町八番 野村組修理部 電話龍山(4)三三八番

フルターミシン 在庫豐富 地方特約店募集 大新ミシン商工社 京城府南大門通五丁目(京城驛前) 電本四五五二番

空襲に備へよ夜光標識!!

夜光防空燈 夜光標識燈 防空總本部

朝鮮工研社

十二指腸丸

城寶 二十七日より ニュース 榮光の日 海ゆかば

明治座 二十七日より 日本ニュース 北の仔 海軍戰記

京日文化劇場 二十七日─二日 朝鮮映畫株式會社作品 榮光の日 マー坊鐵血陸戰隊 日本映畫社製作 基地の建設 日本ニュース

若草劇場 廿七日より 北の仔 日本ニュース 海軍戰記

城南劇場 二十九日ヨリ五日間 日本ニュース 友情 少年部隊 ハナ子さん

中央劇場 二十九日ヨリ五日間 日本ニュース 廣東進軍抄 子供ごころ ハナ子さん

和信映畫館 二十七日より六月二日迄 日曜、祭日は午前十時半より 日本ニュース 森の野球團 榮光の日 基地の建設

朝日座 二十九日より五日間 松竹爆笑演藝大會

桃花劇場 六月一日ヨリ四日マデ 晝間一時 夜間七時卅分 朝鮮ニュース 日本ニュース 文化映畫 生きた慰問袋 富士に立つ影

喜樂館 五月廿九日より五日間 日本ニュース 朝鮮に來た俘虜 護る影

浪花館 一日ヨリ ニュース 我等今ぞ征く 幽靈大いに怒る

新富座 六月一日ヨリ四日間 晝一時 夜七時 日本ニュース 文化映畫 我等今ぞ征く 幽靈大いに怒る

東洋劇場 青春座 二十九日より 眞實路

大陸劇場 廿九日ヨリ 日本ニュース 朝鮮に來た俘虜 護る影

京劇 二十七日より 日本ニュース 榮光の日 海ゆかば

第一劇場 場內修繕の爲休館仕り候

國語普及叢書

內鮮單語對譯集 四六版二七八頁 送料共一圓二〇

內鮮共用書翰集 四六版二六六頁 送料共一圓二四

譯解 初中等國語會話 四六版二九八頁 送料共一圓七〇

普校 鮮語讀本國語譯解 (卷九迄全文對譯) 送料共二圓八〇

鮮和新辭典 三六版八二六頁 送料共三圓一九

(見本進呈・講習會用十部以上一割引仕候)

京城太平通一丁目 振替京城七六六番 朝鮮語研究會

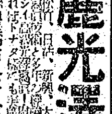

活動俳優 艶麗光澤寫眞 愛知縣豐橋市公會堂前 ひかり社

健康で御奉公 キキメで評判の ベルツ丸 本舗 東京 鈴木日本堂

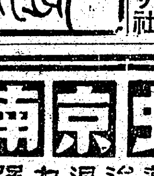

第四回株金拂込公告

一、拂込金額 壹株ニ付金拾貳圓五拾錢也
一、拂込期日 昭和十八年六月三十日
一、拂込取扱所

昭和十八年六月 鐘淵ディゼル工業株式會社

せきづゐ病 カリエス、骨膜炎、神經病 元木脊髓藥本家

頭をよくせよ 昭和學會

尋犬 セパード

和田虎性病 京城本町

職員採用

採用

春川電話 安藤一二夫

パッキング 石綿板 ジョイントシート スパイラル メタリック アスベストヤーン エキセイコイル

朝鮮アスベスト工業株式會社 特約店 湯淺商店パッキング部 京城府大島町五番地 電話龍山(4)1905

出張所 清津府浦項町二〇九番地 元山府浦下洞一七〇番地 新義州府眞砂町六丁目八番地 咸興府大和町二丁目三八番地

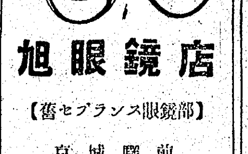

旭眼鏡店 【舊セブランス眼鏡部】 京城驛前 電話本局五一二一一 旭眼鏡店

時計修繕八 田中時計店 京城本町二

ワキガ を治すには今が一番好い時期です 自宅療法說明書差上ます 野村久子

ベントナイト 珪藻土 戶田商會

名曲レコード 京城驛前 明時堂 電話本局(2)二四四四

南京虫 強力退治藥 チョクゲキ 30瓦60セン 植村製藥株式會社

醫學博士 鮫島義雄 鮫島産婦人科 京城本町三ノ一八

當選御禮

安州邑會議員(イロハ順)

金本三鉉 金谷秀信 香川寅雄 南鄕辰於 漆原東衍 山本鳳雄 山本允璋

松岡眞一 松山道燮 藤村源治 南村禹暻 久田茂壽 平澤永浩 森山哉晃

夕刊
京城日報
發行所 京城日報社

イフセン

決戰段階對應の最高運動方針指示

翼賛會全國支部事務局長會議

【東京電話】山本元帥の壯烈な戰死につゞくアツツ島皇軍の熱烈たる玉碎など一億國民の痛憤措く能はざる苛烈なる決戰段階を目前に嚴として不動の皇軍に應ふべき大政翼賛運動本年度の最高運動方針を指示徹底する全國道府縣六大都市支部事務局長會議は第一日は一日午前八時翼賛會本部大會議室に開會、本部側後藤副總裁、小平事務局長、相川實踐局長、石黑錬成局長、廳局調査局長、宮田興亞總本部長、部長以下各局部長、關係職員、地方支部側北海道支部事務局長阿部平三郎氏ほか、五十餘名の事務局長および關係部長參加、團體側より長、山田翼壯本部長、宮田海報理事長、川西日婦理事長ほか各團體代表ならびに各關係官列席、樺太國民奉公會をはじめ南洋群島大政翼賛會、台灣皇民奉公會、國民總力朝鮮聯盟、關東州興亞奉公會聯盟など外地側代表も特に出席して一同北に南に展開せられつゝある壯絶なる戰線に思ひを致し、嚴肅なる國民儀禮ののち午前八時廿分開議、直ちに後藤副總裁より緊迫せる帝國内外の情勢に對應し七生報國の精神と熾烈なる敵愾心をいよいよ昂揚、戰力增强を飛躍的に具現化することこそ大政翼賛運動の大道であるとの最高方針を明示した、これに對し山本元帥の英靈ならびにアツツ島守備山崎部隊長以下勇士の忠烈に改めて哀悼の誠を捧げたいとの提議あり、一同起立厳かに默禱の祈念を行ひ、引つゞき後藤副總裁を座長として本部提案の打合事項協議に入つた、かくて午前は錬成局提出の

一、勤王殉國烈士、先覺者顯彰錬成に關する件(思州部)
一、全國壯丁皆泳必成訓練に關する件(施設部)
一、國民錬成道場運營に關する件(施設部)

について石黑錬成局長および關係部長の説明ならびに協議あり、つゞいて實踐局提案の

一、事務長の設置その他都市區町村支部強化に關する件(組織部)
一、國民運動推進連絡に關する件(組織部)
一、勤勞報國隊の錬成擴充に關する件(厚生部)
一、國民皆勞運動に關する件(厚生部)
一、食糧の非常増産運動に關する件(經濟部)

について相川實踐局長および關係部長の説明ならびに協議が行はれて正午一旦休憩、午後一時再開、兩部の案件につき指示ならびに協議に入つた、なほ後藤副總裁の挨拶直後鹿島國務次郎(廣島)坂口壯介(鹿兒島)の兩氏は明治神宮に野口繁一(三重)藤林(福井)の兩氏は靖國神社にそれぞれ代表參拜を行つた

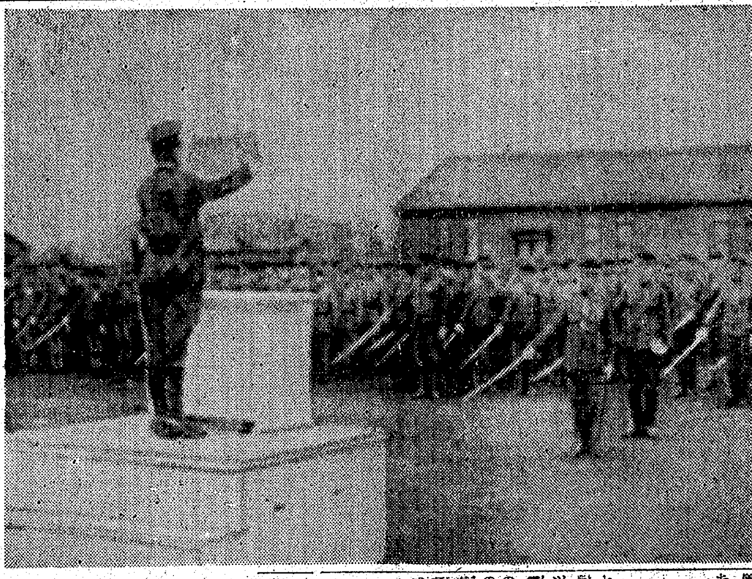

東京少年飛行兵學校へ侍從御差遣 聖旨傳達の山縣侍從武官(寫眞)

山縣侍從武官 畏き聖旨を傳達

陸軍航空整備學校視察

【所澤電話】畏き邊りでは陸軍航空に對し深き大御心を注がせ給ひ、一日侍從武官山縣有光中佐を埼玉縣所澤町陸軍航空整備學校に御差遣あらせられた、同侍從武官は午前九時同校著、校庭において加藤校長以下職員生徒に有難き聖旨を傳達ののち校内各工場および少年飛行兵の教育状況ならびに整備演習を具さに視察したが、全員はこの聖旨を奉戴、益々職域奉公を誓ひ撃ちてし止まむの決意を昂揚した、なほ同武官は午後は熊谷陸軍飛行學校を視察する

決戰半島に告ぐ(完)

皇國民として起て

水野錬太郎

自分が齋藤總督の下に政務總監として朝鮮に赴任したのは大正八年で所謂騒擾事件の勃發した後であつた

事件の原因としては惡政とか秕政とかでは全くなく、たゞ單に、第一次歐洲大戰の末期に一世を風靡した自由主義や民族自決主義の思想が事件の背景となつてゐたに過ぎなかつた、とは云へ此等思想の有する害毒が如何に激烈なものであるかがこの一事を以てしても明かである

間もなく騒擾事件も漸次鎭靜して農業を中心とする各種產業も勃興し、例へば農產物にしてもその總生產額は私の赴任當時の二倍以上に遙に超してゐる樣な現状であります

多角 經營、產業振興の運動から畜產方面も隨分に發達してゐる樣であるし其他水產方面においても同樣であつて、大陸下の食糧兵站基地として遺憾なくその全力を盡してゐるといへよう

一方工業方面にみるも特に滿洲事變から支那事變を契機として重化學工業が續々と興りこの方面でも亦戰力の增强に相當の役割を果してゐるのは同慶の至りで其他交通、通信、運輸に於ても滿洲國、北支と一貫せる連繋の下に當時から見れば想像も出來ない程の躍進を遂げつゝある

また教育の面も例へば當時の初等教育は六面一校を目標として顯示せられたもので現在に於ける一面一校目標或は近く實施せられるときく

義務 教育の制度等に

徵兵制の實施

思ひ合せると隔世の感があるが治安の方面に於ても當時の滿洲から匪賊が潜入してゐたやうな状況であり、その他外人宣教師の策動もあつて民心の動向も今日とは比較にならぬ惡い状態であつた

當時の統治の方針は同化政策といふ言葉で表はされてゐたが、其頃東洋通を以て自任してゐた一外人が自分を訪れて『同化政策即ちアシミレーション・ポリシイは

植民 政策としては實行不可能である』と諸種の例を擧げて論じたことがあるが自分は『議論は別として實狀を視てくれ』と鮮内の一部を視せてやつた

ところがその外人が離鮮の際新嘉坡から打電して『同化政策は不思議とも云ふほどうまく行はれてゐる』と認識を改めたことを言つて寄こしたことがあつた

同化政策、内鮮融和、内鮮一體の言葉のもつ内容は多少異るがその精神は韓國併合に際して下し給へる一視同仁の

聖旨 に基くもので、併合の精神は外國流の植民政策とは全く相異るものである

外國流の直譯たる植民地とか植民政策とか云ふ言葉自體が我國の外地統治に全然適用しないことは今更說明するまでもないほどのことであらう

今や近代的產業は勃然として起り、半島民の生活は頗る裕福になつた、大東亞戰爭開始を契機とする半島統後の

熱誠 振りは實に目覺ましいものがあり、これに呼應して近く實施される徵兵制は半島統理史上に於ても劃期的な施政である

外國人が理論的に不可能であるとなし實狀を視て不可思議とした所謂同化政策は併合以來僅々三十餘年にしてこのやうに誇々しい成果を擧げつゝある

かゝる舞臺に立する内鮮一體化への推進は列國に冠たる我國體の然らしむる所であるは勿論ながら

歴代 總督の指導宜しきを得且つ半島民衆が皇國臣民たるの自覺をあらゆる機會を通じ特に滿洲事變、支那事變、大東亞戰爭等の段階を經て徐々明確に獲得し得たことにあると思はれる

併しながら半島同胞二千五百萬人が揃つて皇國臣民としての完全な自覺に徹する迄には、なほ相當の年月を經なければなるまい、即ち皇國臣民として眞に恥づかしからぬ教養、品性を具へ身心ともに日本人としての自覺になり切るまでにはなほ幾多の試煉を要するものと考へられる

今年から多年の懸案であつた徴兵制も實施せられる事になり大東亞戰爭下半島人が眞に皇國臣民として物心兩方面における凡ゆる

困難 を克服し敢然起ち上るべき秋は今だといはなければならぬ、自分はこれに對處すべき官民の一層の努力を期待して已まない

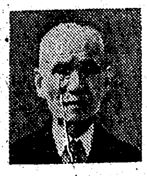

【寫眞=水野錬太郎氏】

語る人 水野錬太郎氏は東京府の人、明治廿五年東大法科を出で、内務省に入り土木、地方局長、鐵道院理事、内務次官を歴任し大正五年寺内内閣の内務大臣となり、八年から十一年加藤内閣の内務大臣に親任される迄故齋藤子の下に政務總監として半島統治に盡瘁、昭和二年田中内閣の文相として入閣してゐる現に貴族院議員、興亞總本部顧問である

石牌、木橋溪に進出

殘敵を山岳地帶に壓縮

【湖南〇〇前線廿一日同盟】宜昌附近に蟠居する敵殲滅を目指し猛進撃を起したわが精鋭部隊は廿九日早くも石牌(宜昌西北方十八キロ)および木橋溪(宜昌西北方廿六キロ)の二方面に進出、引つゞき所在の敵を蹴散らしつゝ目下殘敵を宜昌西北方の山岳地帶に壓縮中である、一方漬水南岸に據る敵は依然陣地に潜伏してをりまた岳州、荊門、當陽方面における敵の必死の反撃も徒らにわが軍の好餌となり悉く擊退された

アツツ島勇士の大和魂絶讃

伊朝野に多大の感銘

【ローマ卅一日同盟】アツツ島守備部隊が寡兵をもつて最後の逆襲を企圖、遂に全員玉碎したとの大本營發表は卅日午後ローマに入電イタリー朝野に多大の感銘を與へたが、各紙はいづれも『アツツ島の英雄的守備部隊、降服より死を選ぶ』『輝かしき敢闘の一頁』などの大見出しで二段乃至三段に扱ひ、傷病兵まで自決するといふ壯烈な精神にイタリー國民は瞠目してをり、世界に名高い大和魂を遺憾なく發揮した壯烈な敢闘ぶりに賞讃の言葉を知らぬ有樣である

埃ソ國交回復

【アムステルダム卅一日同盟】カイロ來電=エジプト政府はソビエト政府との間に外交、經濟關係を回復するに決定した

エジプト政府公報

【リスボン卅一日同盟】カイロ來電=エジプト政府はソビエト政府との國交確立につき卅一日次の公報を發表した

エジプト政府はソビエト政府を承認するに決定し外相に對し兩國間の外交ならびに經濟關係を確立するための措置を講ずるやう指令した

ジャワ派遣軍最高指揮官

原田熊吉中將を新任

【ジャカルタ一日同盟】ジャワ派遣軍當局は去る廿五日ジャワ派遣軍最高指揮官の更迭に關し次の通り發表した

ジャワ派遣軍發表=ジャワ派遣軍最高指揮官は陸軍中將原田熊吉なり

略歴 大正五年陸大卒、同十一年參謀本部々員、同十三年陸大教官、昭和二年駐華公使館附武官、同十[illegible]、昭和四年陸軍省軍務局課員、昭和五年歐米各國へ出張、同九年關東軍參謀、同十二年陸軍少將、同年駐華大使館附武官、同十四年陸軍中將、同十五年兵團長を歴任今日に至る

重慶の足掻き粉碎

揚子江啓開作戰の意義

【東京電話】去る四月十五日以降陸軍部隊と協力の下に宜昌航路啓開作戰に從事中であつた揚子江方面の帝國海軍部隊は五月廿四日迄に岳州、沙市間百七十七浬を完全に啓開確保し過分殘借百八十六浬、國籍船舶百四十六隻の蘇々たる戰果をあげて作戰を終了した、武漢陥落以來五ヶ年間、皇軍の進攻を湖北、湖南の線に喰止めんとした重慶は第六、第九兩戰區を四川防衞の第一線陣地として必死にその整備增强に努める一方、岳州以西の中揚子江を一面の機雷原と化し江防軍一ケ師を以て水路對策に任ぜしめるなど、あらん限りの力を盡して來た、殊にさきの春季進攻作戰以來機雷線を強化して來た我が作戰行動に狼狽した重慶は、最近では附近住民まで狩出して民船やひそかに浮流機雷の放流に從事せしめたりしてゐた

かうした重慶の足掻きを徹底的に粉碎し去つたのが、今度の啓開作戰である、重慶にしてみれば、これまで一生懸命に溜込んでゐた虎の子を突然剥ぎ取られたやうなものである、しかも重慶は單に裸になつたばかりではなく、その腹部には早くもぴつたりとわが匕首を擬せられてゐるのである、さきに陸軍部隊による春季進攻作戰(二月中旬―三月上旬)は漢沔、沙市方面から漢口方面に至る揚子江北岸のいはゆる湖北三角地帶を殲滅掃蕩し、更に夏季進攻作戰(五月上旬―下旬)により岳州方面から津市、灃縣、公安方面に至る揚子江南岸一帶もわが手中に歸したが今度は沙市、岳州間の啓開が完成し、兩岸陸地の確保と相俟つて中揚子江の水路そのものが確保されるに至つたかくて敵第六戰區殘存兵力は湖南省南部に壓せられ、わが安全且自由なる水上交通線と化した揚子江は、今や文字通り重慶に對する匕首となつたのである、現在のところこの匕首のきつさきは宜昌であるが、併しいつまでも宜昌なのではない、今次啓開作戰終了に際しての中支艦隊報道部發表のうちにも述べられてゐる如く『沙市までの保障も今や極めて容易となり、必要なる場合には急速にこれが啓開確保が出來ることとなつた』のである、宜昌、岳州間の完全啓開が成り、大揚子江を通じて兵器物資が重慶に揚陸される日、その日こそは匕首のきつさきが更に伸びる日であり、重慶が無影に翼を失ふ日となるのである

兩面作戰可能なりや?

獨紙、ワシントン會談を論評

【ベルリン卅一日同盟】ベルリン夕刊紙ベルリナー・ナハトアウスガーベは卅一日附紙上第一面に『重慶軍五萬、日本軍に包圍殲滅さる』との見出しで皇軍の今次中揚子江作戰に關する記事を大々的に取扱ひ重慶の窮状を紋説したのち過般行はれたワシントン會談に言及し、次のやうに述べてゐる

今次の日本軍の揚子江作戰によつて重慶政權の窮状がいよいよ深刻となつたことは米英兩國と雖もこれを認めざるを得ないであらう、さきに行はれたカサブランカ會談においてルーズベルトとチャーチルは先づ第一に獨伊兩國を打倒し、その後で日本軍を攻撃する旨決定した、しかるに歐洲において獨伊兩國を打倒することに失敗したルーズヴエルトとチャーチルは今度はワシントンで會合し、歐洲第一主義を修正して歐洲ならびに東亞において同じ戰力で作戰を行ふことを決定したといはれる、果してかゝる作戰計畫の完遂が米英兩國の戰力をもつて可能であらうか、敵は日獨伊三國の協力精神が今日ほど昂揚された時代はなかつたといふ事實を銘記すべきである、歐洲における獨伊軍の作戰は東亞の戰局に影響し東亞における日本軍の作戰も亦た歐洲の戰局に重大影響を及ぼす、最近米英兩國はしきりに勝利を宣傳し、すでに今次大戰の勝利が彼らの手中に歸したかの如き宣傳を行つてゐるがこの種の宣傳により兩國はその焦燥ぶりに迷彩を施すとともに對立關係を糊塗せんとしてゐる、ワシントン駐剳英國大使ハリフアックスはカナダのケベツクで演説し、反樞軸國今後の作戰は決して樂觀を許さぬ旨言明したがこれは米英兩國の窮状を告白したものであらう、日本は勿論獨伊兩國軍の戰闘準備はすでに完了し、何時でも反樞軸軍の作戰に對處することが出來るのだ

亡命政權、カイロに移轉

【イスタンブール卅一日同盟】ギリシヤ亡命政權は過般カイロに移轉を完了したが、ソフイヤ來電によればポーランドならびにユーゴースラビヤ兩亡命政權もこれに追隨して、近くカイロに移轉することとなつたと傳へられる

軟禁の佛艦隊

反樞軸軍に投ず

【ストックホルム卅一日同盟】チユニジヤ作戰の終結以來アレキサンドリヤに軟禁状態に隠消せしめられてゐるフランス艦隊の歸趨は各方面の注目の的となつてゐたが、ロイター通信ロンドン來電によれば、英國政府は同艦隊司令官ゴドフロウ提督が北阿佛政權主席ジローと交渉の結果、全艦隊を挙げて自發的に反樞軸軍の傘下に投じ來つた旨卅一日發表したといはれる

ソ聯潜艦三隻屠る

獨空軍 北部戰線で活躍

【ベルリン卅一日同盟】ジーエスベー通信は卅一日東部戰線における獨空軍の活躍につき次の通り報じてゐる

一、獨空軍快速爆擊機隊は卅日クバン地區における赤軍の本據クルイムスカヤを大爆撃し、軍事施設に猛爆を浴びせて徹底的に破壊した

一、獨空軍の他の編隊はハリコフ東方のクピヤンスク停車場を襲ひ集結中の機關車廿輛、貨車二百輛を爆碎した

一、獨空軍爆擊機隊は北部戰線カンダラクシヤ南方のコフタ港を空襲、停留中の三千トン級ソ聯貨物船一隻を擊沈、さらにフインランド灣でソ聯潜水艦一隻を海底に葬つた、ここ數日間に獨空軍はすでにソ聯潜水艦三隻を擊沈してゐる

食糧の需給確保へ

朝鮮食糧管理法 臨時議會に提出

半島の米穀食糧需給及び集荷に萬全の策を講じてゐる總督府では來る十五日から開かれる臨時議會に朝鮮食糧特別會計法を提出協贊を求めるべく目下成案を急いでゐる米穀國家管理に伴ひ内地では食糧營團を設立、米穀の需給集荷に確固たる統制を加へてゐるが、半島ではその會計一切を既存の朝鮮米穀市場株式會社及び各道糧穀株式會社に代行せしめてゐるため價格操作並に集荷配給についても種々不便が生じ米穀國家管理の一元的統制を加へることの困難な現状にある、かくては總力戰遂行上に支障を來すばかりか穀倉半島の實質發揮も容易ならず、總督府ではこれが改善に腐心して來たが特別會計法の實施により半島の米穀管理の總てを總督の責任において全面的に統制を行はんとするもので、同法令が議會通過の上は制令を以て朝鮮食糧管理令を公布、食糧營團を設立して米穀管理に萬全が期されるわけである

タンジールの反英運動激化

【ストックホルム卅一日同盟】卅一日のスエーデン各紙がイギリス紙タイムスのタンジール電報として傳へるところによればタンジールにおいて大規模の反英示威運動が勃發、親英系の各紙は發行停止の破目に陥り、激昂した民衆の暴行を危惧して警官隊が社屋を嚴重に警護してゐるほか、親英派のユダヤ人も續々逮捕され、タンジールのユダヤ人界に大恐慌を捲き起してゐるといはれる

獨の柔軟作戰奏功

クバン橋頭堡爭奪戰終焉

【ストックホルム卅一日同盟】去る廿六日以來クバン河口地區で展開されたる赤軍の大規模攻勢は獨軍の柔軟な防禦作戰功を奏し卅日頃膠著の状態で、五日間にわたり激烈を極めたクバン橋頭堡爭奪戰も一應終幕を告げた、赤軍の損害程度については情報不足のため正確な數字は判明しないが、デー・エヌ・ベー通信社卅一日の報道によれば戰車六十五台、飛行機百七十三機、狙擊兵師團約六個といはれるが、短期間の戰鬪でかゝる大損害を蒙つてゐるところから見ても如何に赤軍がクバン地區奪回を焦慮してゐるかが察せられる、特に赤軍は戰況不利を挽回するため廿日大部隊を繰出しクバン河口地區の獨軍陣地後方に反復上陸を企圖したが、獨空軍のため舟艇隊を浴び兵員を満載した舟艇十五隻、輸送船二隻を擊沈し[illegible]敗退した

定期敍位

【東京電話】畏き邊りでは正四位子爵李埼鎔氏を正三位に敍せられたほか、一千五百廿三名の文武官華族に對し、一日定期敍位の御沙汰あらせられた

消息

◇木谷重榮氏(朝鮮木材專務理事)咸北、平南出張中一日歸城

重慶主席林森死去

後任は蔣介石が兼務

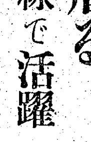

【廣東廿一日同盟】重慶來電によれば、重慶政權主席林森はかねて病氣療養中のところ本日死去した

林森は同治元年(わが文久二年)福建省閩侯縣の生れ、前清時代多年米國にあつて孫文の革命運動を助け、第一革命直後南京臨時政府の參議院議長となる、民國十六年(昭和二年)南京國民政府成立とともに政府委員にあげられ、立法院長に任命され、民國廿年蔣、胡漢民派の[illegible]成立後國民政府主席に就任今日に至る、すでに八十二歳の高齢であり、蔣介石獨裁の下に全くロボット的存在であつた

なほ重慶政權では去る廿九日緊急臨時行政院會議を開催國民政府組織法を修正して政府主席が事故のため政務執行不可能なる場合は行政院長をもつてこれを代行せしめることに決定してゐるから、林森の死去に伴ひ今後は現行政院長蔣介石が政府主席を兼任するものと見られる

海軍省經理局長更迭

【東京電話】海軍省公表(一日十二時)=本日附左の通り補職發令せられたり

海軍主計中將 山本壯之助 補海軍省經理局長

海軍主計少將 紺野逸彌 補海軍經理學校長

なほ前任者海軍主計中將武井大助[illegible]は軍令部出仕に補せられたり

三井生命
京城支部 京城府黃金町一丁目
出張所 咸興・平壤・清津・海州・新義州・大田・江陵

健母を創る

中將湯
CHUJOTO
主効

慰問に 記録に 報道に
さくらフォルム
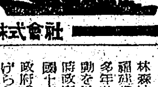
小西六寫眞工業株式會社

最高純度のスルフオンアミド劑
化膿症
急性・慢性 淋疾 感冒 扁桃腺炎 中耳炎 化膿創傷 腫瘍癤 齒槽膿漏 蓄膿症
◎内服により吸收されて深く病竈に透達し
◎化膿菌・淋菌・流行性感冒菌に對する强き抗菌力を發現して病原菌の發育を阻止し
◎病狀の惡化を防ぎつゝ最も短時日に、最も簡單に治癒せしむ
(六錠・二〇錠・一〇〇錠)
第一製藥株式會社 東京・大阪
テラポール錠
A—42

最新除倦覺醒劑
製法特許
ヒロポン錠
本劑は d-1-Phenyl-2-methylaminopropan の塩酸塩であつて、未だ曾つて知られざる特異たる中樞性興奮作用を有し、倦怠除去、睡氣一掃に驚くべき偉効を奏し、醫界、産業界等あらゆる方面に異常なる注目と愛用を喚起しつゝある最新劑である。
適應症 一、過度の肉體及び精神活動時 二、徹宵、夜間作業、その他睡氣除去を必要とする時 三、疲勞、宿醉、乘物酔 四、各種憂鬱症
包裝 錠劑(一錠中〇・〇〇一瓦含有) 二〇錠 五〇錠 一〇〇錠 五〇〇錠 (散劑・注射劑あり)
製造發賣元 大日本製藥株式會社 本店 大阪市道修町 支店 東京市本町
各地藥店にあり 品切の節は直接本社へ御註文を乞ふ

ツルカ
ユキクリーム
鏡台からも贅澤一掃!

あれ・これ・と手間取るのは時間と資材の亂費です。品質優秀な榮養クリームのみに絶對の信頼を置くことです。

心臓・胸の強化に
麝香・犀角・熊膽・牛黄・眞珠其他配伍の、特種動物ホルモン精腸藥!
動悸、息切れ 熱ね汗を治め 食欲をつける
『救心』原料の藥物は、極く微細な動物成分で、内臓への同化が早く、自然の綜合作用で病因から手當し、良い血と抗病ホルモンを補して病の體質を強健に導きます。
救心 朝夕一粒
一週分二圓、二週分三圓五十錢、三週分五圓 藥店百貨店にあり
東京市京橋區西八丁堀二丁目 救心本舗

物資戰にも勝拔け
全半島銃後に雄叫び
本社主催講演會

本社主催"物資戰"講演會の盛況

近代戰の勝敗は鐵の消費戰に決定さるゝといふとき、戰時物資活用協會業務部長陶木正氏を內地から招聘、戰時物資活用協會と本社共催の"物資戰與策と講演の會"は一日午後一時から府民館大講堂に開催した、待ち兼ねた京城府民は正午過ぎ府民館前に長蛇の列をなすの熱意をもつて開場、午後一時開會、國民儀禮に次いで安井本社理事の挨拶の辭があつて、齋永穆氏が登壇『金屬回收について』と題して銃後國民の金屬回收の任務、半島に於ける回收狀況並に今後の心掛けに對して約一時間に亘つて說けばつゞく陶木正氏は引續いて『物資戰に備へよ』の題下に內地の金屬回收運動の過去、現在、未來に對し詳細に事例をあげて說明、また今後の金屬回收の進むべき道を明らかにし、特に回收の强力化の必要性を强調し約一時間半に亘つて熱辯をふるひ聽衆に多大の感銘を與へた、次いで日本ニュース、文化映畫外兒監修を上映、同三時半頃閉會した、なほ同氏は二日早朝京城發平壤に向ひ、同地においても講演する

水原地理學會の發足

半島地理學の昂揚を圖る水原地理學會發會式ならびに第一回講演會は六日午前九時半から水原高等農林學校で開催する、式後午前十時から講演會に移るが『京城附近の半島人家屋』鈴木御生氏、『京城に於ける內鮮住家の交流』戶坂衛氏、『漢江沿岸の聚落』井上宮治氏、『北鮮型住居』金山李碩氏等の興味深い講演が行はれる

鐵と鐵との戰ひだ
松本大佐談　獻納は銃後の參戰

近代戰は鐵と鐵との、そして鐵と肉彈との血みどろの激鬪なのだ、『第一線に立てぬ我々の戰線への手近な參加は金屬獻納である』と銃後國民の赤誠は沸り連日朝鮮武官府の庭にも金屬の山は築かれて來たがこれらは街造りのうへ鑛鐵建目指して進軍する、第四回目の金屬進軍を目睫に控へ、軍事資材の重要性について松本大佐は次のやうに語つた

"兵は器にあらずして氣にあり"と"氣"は器が多ければ多いほど偉大な力を發揮し得るものだ、近代戰には多數の武器を敏速に配給し先手をうつて敵の戰線を挫くことだ、地下資源が無限にあつてもこれを掘り出し武器に轉化するには相當な時日を要する、戰爭がすんでからの百萬圓の鐵よりも戰爭終了前の十圓が必要だ、一隻の軍艦を見よ！莫大な金額は勿論、努力も大したものだ、何しろ大阪市で必要な電力を一隻の軍艦が補給し得るのだ

これを見ても近代戰は物量戰であり科學戰だといふことがわかる、それに米國は最後のもがきとして死に物狂ひになつて反攻して來た、國內工業の大部分を軍需工業に再編成し生產能力を最大限に發揮しようとしてゐる

また生產速度も增加されて來たのだ、米國が飛行機を一機造れば我は二機つくり、一時間で造れば三十分で造るやうに努力すべきだ、幸ひ銃後國民の近代戰に對する認識は深まり遂日家庭の鑛脈は掘り出されて我先にと獻納してくれるが、かうなつて來ると代用品時代になり、代用品も平和產業から戰時產業に移つて來ることになる

基地半島の護り
けふ朝鮮軍創立廿六周年

熾烈なる山本元帥の戰死、鬼神も哭く山崎部隊のアッツ島の玉碎など一億國民火の玉となつて仇敵擊滅に燃えてゐるとき、朝鮮軍では一日一入感慨深き創立廿六周年記念日を迎へ、午前八時板垣軍司令官以下全職員廳舍廣場に集合、厳かに記念式典を擧行した、定刻まづ久保高級參謀から朝鮮軍の歷史の概要について講話あり、宮城遙拜のゝち板垣軍司令官の烈々たる訓示あり、終つて十年以上の勤續者服員衛藤直喜、岩坂松巳兩氏に對しそれぞれ表彰狀授與あつて、一同いよいよ滅私奉公、不惜身命の決意を新たにして八時卅分式を終つた

一萬圓の正夢も交る
けふから割增金附定預取扱ひ始る

米英擊滅の十二億貯蓄强調運動は十日から卅日まで全鮮一齊に展開せられるがこれに先立ち、總督府財務局の企畫による全國初の割增金附定期預金といふ新しい國民貯蓄運動が一日から全鮮の金融機關で取扱ひを開始した、大東亞戰下公債消化及び生產力擴充に必要な資金を圖ると共に各種通貨の增加により生ずべき浮動購買力を吸收し物價の騰貴を抑制し、戰時國民生活の安定を確保するため、國民貯蓄の增强は益々その緊切を加へてゐるが、貯蓄の增强についてはその量において增加を期するのは勿論、同時にその恒久的致蓄をはかり、なるべく長期安定の貯蓄にして購買力の長期封鎖を行ひ、これらの資金が長期に亙り利用せられることを促進するため貯蓄者の興味を刺戟し、一方においては貯蓄の急速な增加を期待、さらにその恒久的改善をめざして一石二鳥の效果を狙つたものがこの割增金附定期預金である

募集期間は一日から卅日までの一ケ月間、鮮內に本支店を有する銀行、金融組合、朝鮮信託會社、東洋拓殖會社などの金融機關で取扱ふが六月の實踐事項である"十二億貯蓄を立派に果しませう"の大いなる出發として一日から大々的に街頭に出て、その成果は大いに期待されてゐる【寫眞＝その證書】

これは思ひつき
袋貼りで隣組貯組

袋貼りから年一萬二千圓のつき貯蓄組合進軍—京城府鍾路一丁目第二班々長栗田森吉さんは銃後の手近な御奉公である貯蓄に何とか組內の足並を揃へる名案はなきやーと思案した擧句、郵便の袋貼りを思ひつき、早速組內愛國班に相談したところ大賛成を得たのでかねて知り合ひの鐵道局所屬食堂に交渉、郵便の袋貼りの仕事を引受け九十四世帶の愛國班員全體を組合員として自ら組合長となり卅一日無事袋貼り貯蓄組合を結成した、既に仕事は開始してをりこの袋貼りから出る利益金の見積高は一年にざつと一萬二千圓は下るまいといはれ組合員一同大張切りである 組合員の中には辛國城大教授を始め、勅任官、高等官のお歷々もあり、これ等の名士が進んで袋貼りの職業に從事してゐる

續く"五間の手紙"
廿日は倅の散りし日
亡き若鷲の母、日婦號へ獻金

【大阪電話】藤森つげさんの『五間の手紙』に感激して今度は朝鮮から釜山府土城町一丁目二、海野てつといふ本名を祕した亡き若鷲の母から『大日本主婦號』の資金として五百圓を同封した手紙が卅一日大阪府知事に寄せられ三邊知事を感激させた

前略、第一回分として海軍記念日のけふ五百圓を爲替にして同封致候、次回よりは廿日を定めの日として御送金申上げたいと存へ居候 廿日は若くして南方の空に散りし倅の最期の日にて候、けふの送金は亡き倅が日頃から望める軍刀の一口でも購はんと臨時積立て置きしものに候も軍用機資金として納入致候、これ倅もさだめし滿足に存じ居候ことと喜び居候（後略）

良好の供出初日
白金

感激……白金の獻納きにも增して國民の心の光る時が來た、戰時物資としてでこの白金の用は飛行機に電機に潛水艦にあらゆる新兵器に不可缺の重要性を示す、さあ今こそ白金を賣りませう

南太平洋にアリューシャンに風雲急、まさに旋風を捲くところ國民の一億は凝つて金屬供出の赤誠となつて現はれる、京城府及び戰時物資活用協會主催『白金即時買上げ』は一日から十日まで三越四階で始められた、賣際の代名詞プラチナ製品を今日こそ米鬼の赤つ面に叩きつけようとの意氣込みで老いも若きも續々賣場へ列を作る、時計、指環、鎖メタル、牛鵰婦人の簪などが目につく、府內青葉町松井才吉さん（六〇）が『卅年前に三越本店で買つた鎖が同じ三越で今日二百廿圓で賣れましたよ』と感激を語る傍から府內古市町小川松代さん（三）が指からクルリと白金指環をとつて『お國の爲にお買取り下さい』と差出す、鮮服の男女も人眼を引いて午前中四十五名の二千八百餘圓が買上げられ午後六時までに百名の六千圓餘にのぼり係員を喜ばせた【寫眞＝三越の白金買上げ所】

"日華親善"に挺身
馬新任總領事着任

新任中華民國京城總領事馬永發氏は總領事館員等と同一日午前九時五分京城驛着"大陸"で新義州から着任、驛頭には林前總領事、同中華商會理事長、華僑團體代表及び漢城華僑小學校生徒數百名の出迎へあり六十八歲と思へぬ巨軀溫顏に愛想よく各方面と挨拶を交し直ちに總領事館に入つた、馬新總領事は廣東の產、在鮮卅八年の半島通で仁川を振出しに釜山、京城、鎭南浦、元山、淸津、新義州各領事を經て今回着任したもの、資性"華僑の父"として大衆から慈父の如く慕はれてゐる馬新總領事は語る

長い朝鮮の生活で今更挨拶でもないが今後共宜敷お願ひします、日華親善の前途は洋々たるものがあり大東亞共榮圈の確立に當つて新中國の負荷された使命は重く半島在住華僑の責任も大きい、汪主席の指導下に"同生共死"の旗印高く日華親善に一段の努力を拂ひたい、大東亞戰爭の最後の勝利を確信し共榮圏の指導理念を今こそ踏み時である【寫眞＝京城驛頭の馬中華民國新總領事】

抱合せ販賣
發見次第に嚴罰

最近生活必需物資の需給不圓滑につけ込んで、抱合せ販賣をなす惡德業者が橫行し一般消費者へ少からぬ迷惑を及ぼしつゝあるので、京城府當局では斯かる不正行爲を發見次第嚴罰に處することになつた、よつて京城食料品小賣商業組合では去る卅一日府民館で開催した本年度總代會席上、特に指示事項としてこの問題をとりあげ、小賣業者の抱合せ販賣禁止撤底する旨を强調して業者の自肅自戒を促した、なほ町會聯組に伴ひ從來の得意先が他町へ編入された顧客を奇貨として業者が勝手に切符を回收したり又は配給を拒絕する向きもあるので、組合取扱ひの統制品乃至一般商品の配給については公平適正を期するやう嚴重な注意を發した

無代進呈ス（バセドウ氏病文獻）
バセドー氏病　專門藥
◎のどがふくれる、目が突出する病氣
甲狀腺の障害です
老若男女共に侵されますが中でも年頃の令孃や御若い御夫人に多い治りにくい病氣です此病氣の專門藥が神戶に有ます
御相談せず早速問合せなさい、バセドウ氏病の起る原因治す手當てを親切に御知らせします
（問合す事です）（當告）

伸びる簡保
總加入運動好績

躍進の一途を辿る朝鮮簡易保險は五月一日から六月卅日まで二ケ月間『戰力增强簡易保險總加入運動』と銘打つて簡保總加入運動を全鮮に繰展げ國民貯蓄增强に邁進するが廿五日現在で新契約五十三萬五十三件、保險料金額五十五萬八千四百五十二圓となつた、これを昨年同期に比べると契約件數で十萬三千七百件增、二割四分三厘、保險料金額では五萬九千八百四圓增ち一割二分のいづれも增加となり一日平均一萬二千件の增加となつてあるが殊に一件平均保險料が昨年同期より十錢增となつてゐる、これは前年度餘り成績の芳しからなかつた小兒保險が國民總力運動の周知徹底と步調を合した爲め本年は僅か二ケ月足らずの間に昨年同期の三倍に增加し地方によつては本年の割當を完了した處もあるぐらゐで自然平均保險料が低下した、現在までの朝鮮簡保の累計は契約件數六百萬件、保險金十一億七千萬圓でこの平均保險料は一圓一錢となつてゐる、加入率は千人に對し二百四十一人でまだまだ伸びる餘地は殘されてあるが國民總加入運動の後半戰を迎へ十三遞信局管內の熾烈な熱鬪を展開する

簡保增募に大童

目下全鮮に展開されてゐる簡保增募運動に步調を合せて永登浦郵便局では貯蓄事務所と緊密な連絡の下に江南區十一萬愛國班員に呼び掛け成人保險九千六百六十圓、小兒保險一千九百五十圓を目標に吉雨局長が陣頭に立ち保險勸募員で增募に乘出した

こんどは簡易保險よりも口數の增募に努めるため愛國班の常會を通じて簡易保險の必要性を說き立派な貯蓄機關であることを周知徹底せしめ各戶洩れなく加入するやうにさせると

報償當籤番號發表

【東京電話】第一回戰時報國債券の二度目および第六回報國債券の三度目の抽籤が一日勸銀で行はれたが、幸運の當籤番號は

▲第一回戰時報國債券 一萬二八〇四二 割增金十圓券（二十組）五千圓 五圓券（二十組）一二一 ▲第六回報國債券 一一二一 割增金十圓券（二十組）一萬圓 五圓券（二十組）二五一

で七月一日より支拂ふが報國債券は附表を切取らないまゝ請求することになつてゐる

貧者の一燈

【南海】古郡面大谷里長谷川完模氏（六〇）は一年餘りためた五十錢銀貨四〇五枚二百二圓五十錢を獻納した

鬪ふ農村へ
五文壇人の視察

國民總力朝鮮聯盟の招きにより皇道朝鮮の錬成を視察中の日本文學報國會の作家加藤武雄、立野信之、福田清人、古谷綱武、丸岡明の五氏は四日京城著を以て解散するが、これに次いで福田氏を除く一行は再び朝鮮金融組合聯合會の招きにより朝鮮金融の活動中福地を訪れ增產敢鬪の實狀を視察することになり五日午前京城發で、信川を經て沙里院に至り、自川、海州を經て九日に歸城することに決定した

蒲ノ葉
多量購入致シタシ　見本左記宛御送付乞フ　詳細直チニ返事可仕候
大阪市浪速區御藏前町電話ビル
大豐網業所

けふの市況（一日）
株式　小腱り　配當埋め

前場 新甫發會ながら積極的な買物なく總じて強含みに生れたが、國策路の大阪製鐵、東洋工業、大阪機工、發動機、日本窒素、大阪造船、日本電力、池貝自動車、日本ピストン、帝國化工、吉岡鐵工、日本カーボン、昭和電工、三菱商事ほか數銘柄には配當埋め買が行はれて値位は纖らずながら小腱りを示した、なほ短期は高周波四十九圓四、五十錢も强含みに低調、岩貸、小林七十九圓五十錢から三圓とヂリ高を示し、新鐘七十七圓四八十錢と保合を示した

三國新當一八圓三〇▲朝鮮曹研三三圓五〇▲東邦炭礦一三圓七〇▲東邦炭礦一二圓七〇 五圓一二▲朝鮮製鐵三一圓八〇 三六圓三〇▲小林七〇圓八〇▲日本マグネ五二圓八〇 高周波四九圓六〇

實物＝凡調

期末整理も一巡して小口の買物あり、新甫發會なのでむしろ小口の買氣を呼び、平凡な場面の裡にも强調であつた、但し人氣は硬化傾向で目先支持の材料あれば買氣を助長するものと豫想される、主なる出來値左の如し

三國新低落

三國曹新株は十八圓卅錢と前日より小一方低落した、格別悪材料があつたわけではなく、相場の仲値みから一部持株筋の換賣を誘つたもので、公開當時の最高値に比すれば約三圓方の値下りである、しかし內容が堅實であるだけに換氣待ちに新規買ひ乏しく、むしろ小口の嫌氣手詰め賣物あつて全般的に三、四十錢方の軟調を示した

浦賀船渠の配當

問 浦賀船渠の現行八分配當は安定性ありや否や（江川金子生）
答 五大重要產業の一つである造船業において當社の占める地位は大型貨物船の建造はいふまでもなく極めて大なるものがある、大東亞戰爭が勃發するや、たゞちに二倍半增資を斷行して來た、配當は設備擴充に努力を傾注して來た、十七年上期決算において、配當一割を八分に減配したことは、當社の時局的增產計畫を示すものと解される、目下建設中の某地域工場は相當大規模なものといはれるが、これに要する資金は莫大なため、大部分は興業特別金融に仰ぐことになるらしい、しかし未拂込の徵收にもよらざるを得ないこと明瞭である、當社自身としても手許金（大日本兵器、名古屋造船）關係への資金を考慮すれば未拂込殘額は本年中に徵收が了し明年には再增資が問題となるであらうが、八分配當には搖ぎがないものと思はれる

（問合せは必ず住所氏名明記のこと（係））

東邦炭腱り

目は買氣が伏在し、その展開が注目される
東邦炭礦は配當の外に來る東邦炭礦は四十一圓五十錢、同新十四圓とその見直ぶりが買氣を助長し新それぞれ二、三十錢方の腱りを示した、先行期待も豫想されるとともに値位も低いので一部仕手筋の思惑も加味されてゐる

鹽水糖昂騰

鹽水糖は昨六十六圓四十錢、同新卅四圓五十錢と新落と共に二圓方昂騰した、動きは他製糖業に比し割安を買はれたもので目先も豫想を根據であつた

現株仲値（一日十一時調）

[illegible]	[illegible]

朝取短期（一日）

[illegible]	[illegible]

朝取算定日步

[illegible]	[illegible]

大株短期

[illegible]	[illegible]

東株短期（第一部）（第二部）

[illegible]	[illegible]

東株長期

[illegible]	[illegible]

本社主催　特選高段者勝拔戰

第一回（第は6九玉迄）
平手　八段△齋藤銀次郎　先　七段▲宮本關三郎

▲7六步 △3四步 ▲2六步 △8四步 ▲2五步 △3二金 ▲7八金 △8五步 ▲8六步 △同 步 ▲同 飛 △2三步

木村名人講評　宮本七段は齋藤八段と共に自他共に許す將棋巧者の宮本七段とは共に經驗を蓄積とする點で、棋風に一脈相通ずるものが感ぜられる。將棋が混戰になれば齋藤氏の強味は十分に發揮されるが、宮本氏にも老巧な駈引があるから混戰形になれば宮本氏とて望む所とするところでありう。要は何れが早く自分の得意の形に對手を誘致し得るかで、大體の形勢が左右されると思ふ。兩氏ともに決戰派の闘將だけに逆に手堅いといふことがないから觀る者には面白い將棋として必ず喝采を博すと信ずる。盤上はいつもながらの相懸り形だが齋藤氏が三四步と突かずに八六步とした處に何かいはくがありさうだ。

後三國志
二度祁山に出づ（三）

（160）吉川英治作　矢野橋村繪

云ひを容れて、孔明は左右の者をしりぞけた。楊儀は、初めて、
『私は、姜維の從者です』
と、打明けて、懷中から一書を取出した。
孔明が披いてみると、まぎれなき姜維の文字だ。讀み下すに、誤つて、孔明の詭計に陷ち、惜々魏の祿を喰みながら、いま蜀陣のうちに在るも、その高恩と、天水郡にある鄕里の老母とは、忘れんとしても忘るゝことができない—と、言々句々、涙をもつて綴つてある。
そして、終りには、
—然し、待ちに待つてゐた時は今眼前に來てゐる。もし姜維の微心を憐れみ、この衷情を信じ賜はるならば、別紙の計を用ひて、蜀軍を討ちたまへ。自分は身を翻へして、諸葛亮を擒人となし、これを魏陣へ獻じておみせする。たゞ願はくば、その功を以て、どうか再び魏に仕へることができるやうに、おとりなしを仰ぎたい。
—縷々と、陳べてあるほかに、內應の密計が、べつの一葉に、仔細に記してあったのである。
曹眞はうごかされた。たとへ孔明までは擒へられないまでも、いま蜀軍を破つて、あの姜維を味方に取り戻せば、一石二鳥の戰果である。
『よろしい。よく傳へよ』
と、その使をねぎらひ、日を約して歸した。そのあとで彼は費耀を呼んで姜維の計を示した。
『つまり魏から兵を進めて、蜀陣を攻め、詐り負けて逃げろと、彼は云ふのだ。—そのとき姜維が蜀陣の中から火の手をあげる故、それを合圖に、攻め返し、挾み擊たうといふ策略。何と、又なき兵機ではないか』
『さあ。如何なものでせう』
『なぜ、そちは疑ぐるか』
『でも、孔明は智者です。姜維も隅におけない人物です。恐らく詐術でせう』
『さう疑つたら限りがない』
『ともあれ、都督御自身、おうごきあることは、贊成できません。まづ、それがし一軍を以て試みませう。もし功ある時は、その功は都督に歸し、咎ある時は、私が責を負ひます』
費耀は、五萬の兵をうけて、斜谷の道へ進發した。
斜谷で蜀の哨兵に出會つた。その逃げるを追つて、なほ進むと、やゝ有力な蜀勢が寄せ返して來た。一進一退、數日は小競り合ひに過ぎた。
ところが、日の經つに從つて、水の浸むやうに、いつの間にか蜀軍は增大してゐた。反對に、魏勢は、敵の奇襲戰略に、晝夜、氣をつかふので、全軍漸く疲れかけてゐた。
するとその日、四隊の谷に、鼓角のひびき、旗の嵐が、忽然と吹き起つて、一輛の四輪車が、金鐵の諸將にかこまれて突出して來た。
『すはや。孔明』
と、魏軍はおそれ崩れた。
費耀は、はるかに、それを望んで
『何で懼れることがある。彼にまみゆる日こそ、待つてゐたのだ。やよ者ども』
と、左右の部將をかへりみて、
『一當て強く押して戰へ。そして頃合ひよく詐り逃げろ。その退くのはこちらの計略だ。やがて敵の後陣から、濛々と火の手があがるだらう。それを見たら、金鼓一齊に、猛然と引つ返して、蜀勢にかゝれツ—敵の中には魏に應ずる者がある故、わが勝利は疑ひない』
と、云ひふくめて、すぐ臨戰にかゝつた。
費耀は、息をすくめて、孔明の四輪車にむかひ、
『敗軍の將は兵を語らずといふに、恥も知らず、これへ來たか』
と、罵つた。
孔明は、車上、一扇を投げて、
『汝なにものぞ。曹眞を出せ。曹眞にこそ云ふべきことあり』
と、相手にもせぬ態だつた。
費耀は、怒り猛つて、
『曹都督は、金枝玉葉、なんぞ恥知らずの汝ごときに出會はうか』
と、やり返した。
孔明は、羽扇をあげて、三面の鼓を呼んだ。忽ち、馬岱、張嶷などの軍が、そこから雪崩れ降りて來た。
費耀は、早くも、豫定の退却にかゝつた。

超重點產業へ參加の好機
川崎重工業新株推奬
時價（二十七圓四十錢）（十二圓五十錢拂込）
堅實なる國策投資株　株價は著しく割安
資料贈呈
野村證券京城支店
黃金町二丁目・電本局八三五一

朝取一般取引員
有價證券現物賣買
源
山本源作商店
京城府明治町一丁目
電話代表②五一九一番
滿洲山源證券株式會社
奉天加茂町八號

短期　現株
内海清藏商店
京城明治町

短期　現株
營業案內贈呈
吉村取引店
京城黃金町二丁目　電話本局②8101

株　株
朝鮮取引所一般取引員
清算賣買　現物賣買
古野取引店
京城黃金町二丁目
電話本局四一八八・九九一一

精力强進劑として卓抜なる効果を發揮する！
クトニ菲
株式會社東洋藥業合資會社

◎朝取新株！
端株買たし
二十一圓五十錢買
新規申込は豫て御送附せるやうな御所には御出で被下度
地方は爲替にて御送付を乞ひ受けて居ります
東亞證券米豆株式會社
淸算部、現物部
京城府黃金町二ノ一九九
電話本局（2）代表五一三六・一番

羽車ソース
料理を生かす　眞のソース
羽車ソース
總發賣元 ○○商店　株式會社花興商會

期短　實物
朝鮮取引所一般取引員
藤研一商店
電②二〇七五

內科・胃腸病・小兒科・肺病・神經科
北島醫院
京城本町四丁目一五五
電話本局②三三二七四番

株式名義書換停止公告
當社定款第十四條ニヨリ來ル六月五日ヨリ六月二十一日（定時株主總會終了ノ日）迄株主名義書換、質權ノ設定及ビ其ノ移轉ヲ停止ス
昭和十八年六月二日
岩村鑛業株式會社

鉛 貿
秋岡商會
京城府明治町一丁目
電話本局(2)四二九〇番
振替京城一二二五六番

陶器
在庫　全鮮
設備　隨一
株式會社
三公商會陶器卸部
京城府元町二丁目
電話龍山三六八三番

月やく
とゞこうりお困りの方や御心配の人
中尾本家

二田原株式店現物部
△山添發條株の妙味
京城黃金町二ノ一九九
電話本局代表一五一〇七

高周波再檢討
日本高周波の小型會社の……
朝鮮取引所一般取引員
白井取引店